



แผนพัฒนาท้องถิ่น (พ.ศ.๒๕๖๑-๒๕๖๕)

องค์การบริหารส่วนตำบลเขาพระทอง
อำเภอชะอวด จังหวัดนครศรีธรรมราช

วิสัยทัศน์

“ การคมนาคมสะดวกดี คนมีการศึกษา
ใฝ่หาคุณธรรม ก้าวนำด้านเศรษฐกิจ
ทุกชีวิตอยู่ดี มีความร่วมมือจากทุกภาคส่วน ”

โทร.๐-๗๕๘๔-๕๑๑๔

โทรสาร.๐-๗๕๘๔-๕๑๑๔

Email : office@khaophrathong.go.th

www.khaophrathong.go.th

ส่วนที่ ๑

สภาพทั่วไปและข้อมูลพื้นฐาน

๑. ด้านกายภาพ

๑.๑ ที่ตั้งของหมู่บ้านหรือชุมชนหรือตำบล
ที่ตั้งของหมู่บ้านในเขตองค์การบริหารส่วนตำบลตำบลเขาพระทอง

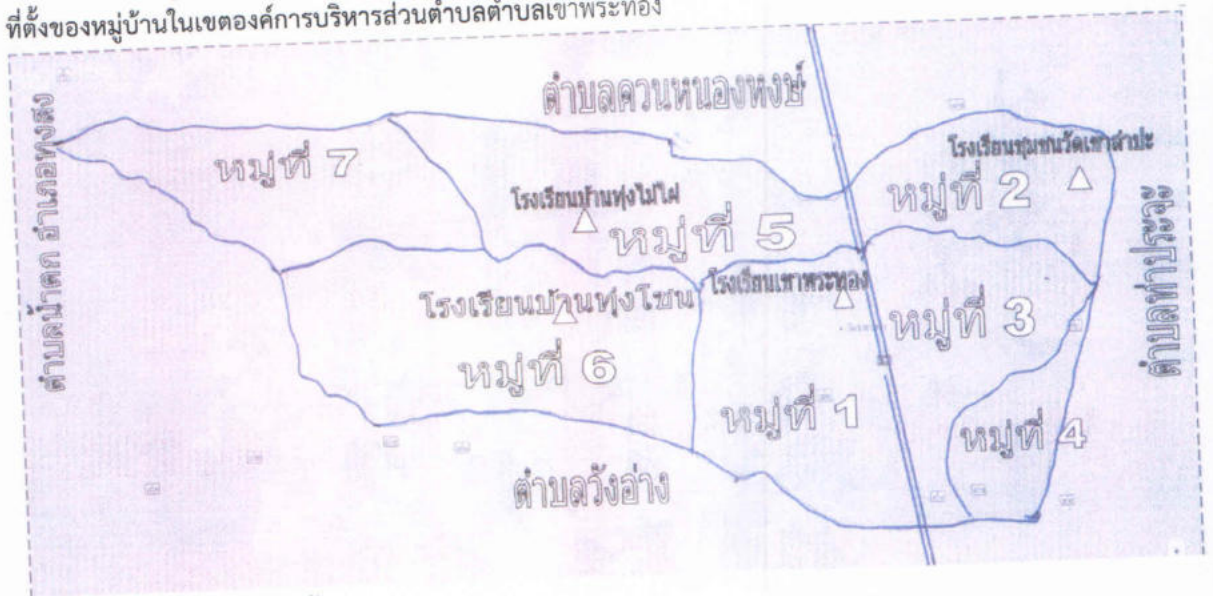

ตำบลเขาพระทอง ประกอบด้วย

๑. หมู่ที่ ๑ บ้านเขาพระทอง
๒. หมู่ที่ ๒ บ้านวังเคียน
๓. หมู่ที่ ๓ บ้านเขากอย
๔. หมู่ที่ ๔ บ้านชายคลอง
๕. หมู่ที่ ๕ บ้านทุ่งไม้ไผ่
๖. หมู่ที่ ๖ บ้านทุ่งไผ่
๗. หมู่ที่ ๗ บ้านห้วยยวนเหนือ

๑.๒ ลักษณะภูมิประเทศ

ภูมิประเทศของตำบลเขาพระทองมีลักษณะเป็นแนวยาวจากตะวันออกไปตะวันตก ชีงตะวันออกเป็นพื้นที่ราบลุ่มมีคลองธรรมชาติไหลผ่าน ส่วนพื้นที่ชีกตะวันตก เป็นแนวเทือกเขาและเป็นเขตป่าสงวนแห่งชาติ มีเนินเขาหินปูนหลายลูก ในพื้นที่ หมู่ที่ ๑ หมู่ที่ ๒ หมู่ที่ ๓ มีป่าต้นน้ำบริเวณพื้นที่หมู่ที่ ๕ หมู่ที่ ๖ และหมู่ที่ ๗ สามารถเป็นแหล่งซึบซับน้ำที่มีความสมบูรณ์

๑.๓ ลักษณะภูมิอากาศ

ลักษณะอากาศมีภูมิอากาศแบบมรสุมเขตร้อน ฝนตกชุกเกือบตลอดปี โดยได้รับอิทธิพลของลมมรสุมตะวันออกเฉียงใต้

๑.๔ ลักษณะของดิน

ที่ดินส่วนใหญ่ในตำบลเขาพระทองใช้ในการประกอบอาชีพเกษตรกรรม ทำสวน

ยางพารา ทำนา

๑.๕ ลักษณะของแหล่งน้ำ

มีแหล่งน้ำที่ใช้สำหรับ อุปโภค-บริโภค เป็นแหล่งน้ำที่เกิดขึ้นตามธรรมชาติและองค์การบริหารส่วนตำบลได้ดำเนินการปรับปรุงก่อสร้างขึ้นใหม่เพื่อเพียงพอกับการอุปโภคและบริโภคของประชาชน ดังนี้

-ลำน้ำ/ลำห้วย	จำนวน	๑๔	แห่ง
-หนอง/บึง และอื่นๆ	จำนวน	๑๐	แห่ง
- แหล่งน้ำที่สร้างขึ้น :			
-ฝาย	จำนวน	๑๕	แห่ง
-ฝายมีชีวิต	จำนวน	๒๐	แห่ง
-บ่อน้ำตื้น	จำนวน	๕๒๖	แห่ง
-ประปาหมู่บ้าน	จำนวน	๒๔	แห่ง
-สระเก็บน้ำ	จำนวน	๒๒	แห่ง
-คลองส่งน้ำ/คลองชลประทาน	จำนวน	๓	แห่ง

๑.๖ ลักษณะของไม้และป่าไม้

ในเขตตำบลเขาพระทองเป็นพื้นที่ป่าไม้ แต่มีต้นไม้ที่ชาวบ้านปลูกลักษณะของไม้เป็นไม้

ยืนต้น ผลัดใบ

๒. ด้านการเมือง/การปกครอง

ประชาชนให้ความร่วมมือด้านการเลือกตั้งเป็นอย่างดี เช่น การเลือกตั้งสมาชิกสภาองค์การบริหารส่วนตำบลเขาพระทอง ในปี พ.ศ. ๒๕๕๕ ปัญหาคือการแข่งขันทางการเมืองค่อนข้างสูง การแก้ไขปัญหาขององค์การบริหารส่วนตำบลคือ ขอความร่วมมือ ผู้นำ เจ้าหน้าที่ที่มีหน้าที่รับผิดชอบให้ระมัดระวัง สอดส่องพฤติกรรมและให้รายงานอำเภอทราบ การณรงค์ ประชาสัมพันธ์ ให้ข้อมูลที่ถูกต้อง เกี่ยวกับข้อกฎหมายของการเลือกตั้งที่กระทำได้และทำไม่ได้ให้ประชาชนได้รับทราบ ปัญหาต่างๆ ที่เกิดขึ้น องค์การบริหารส่วนตำบลก็ได้พยายามแก้ไข โดยเรื่องจากการประชุมประชาคมท้องถิ่นทุกชุมชนในเขต องค์การบริหารส่วนตำบล ในการจัดทำแผนพัฒนาองค์การบริหารส่วนตำบล จากผลการประชุมทุกครั้ง องค์การบริหารส่วนตำบลจัดขึ้น มีประชาชนสนใจเข้าร่วมประชุมรวมทั้งแสดงความคิดเห็นที่หลากหลาย ส่งผลให้องค์การบริหารส่วนตำบลดำเนินงานตามความต้องการของประชาชน และประชาชนได้รับและมี ส่วนร่วมในการพัฒนาองค์การบริหารส่วนตำบล นอกจากนี้ องค์การบริหารส่วนตำบลได้จัดโครงการ อบรมศึกษา คูงาน ของคณะผู้บริหาร สมาชิกสภาองค์การบริหารส่วนตำบล พนักงานองค์การบริหาร ส่วนตำบล อสม. และกรรมการชุมชน โครงการอื่นๆ สำหรับประชาชนอีกหลายโครงการ เพื่อนำความรู้ และประสบการณ์ที่ได้รับมาพัฒนาองค์การบริหารส่วนตำบลให้เจริญเท่าเทียมกับองค์การบริหารส่วน ตำบลอื่นๆ และองค์การบริหารส่วนตำบลมีโครงการจัดซื้อเครื่องมือเครื่องใช้ในการปฏิบัติงานให้ทันสมัย และมีประสิทธิภาพ โครงการบางโครงการต้องระงับไว้เนื่องจากข้อจำกัดด้านงบประมาณ มีอัตรากำลัง

แผนพัฒนาท้องถิ่น (พ.ศ. ๒๕๖๑ - ๒๕๖๕)

องค์การบริหารส่วนตำบลเขาพระทอง อำเภอชะอวด จังหวัดนครศรีธรรมราช

พนักงานองค์การบริหารส่วนตำบลจำกัด ไม่เพียงพอต่อการตอบสนองความต้องการของประชาชนในด้านบริการ โดยองค์การบริหารส่วนตำบลแบ่งเขตการปกครอง ดังนี้

๒.๑ เขตการปกครอง

ที่ตั้ง : ตำบลเขาพระทองเป็นตำบลหนึ่งในอำเภอชะอวด ตั้งอยู่ทางทิศตะวันตกของอำเภอมิที่ทำการองค์การบริหารส่วนตำบลเขาพระทอง อยู่ห่างจากตัวอำเภอระยะทางประมาณ ๑๒ กิโลเมตร อยู่ห่างจากตัวจังหวัดนครศรีธรรมราชระยะทางประมาณ ๗๑ กิโลเมตร องค์การบริหารส่วนตำบลเขาพระทอง จัดตั้งเป็นองค์การบริหารส่วนตำบล เมื่อวันที่ ๑๙ มกราคม ๒๕๓๙ ประกาศในราชกิจจานุเบกษา ฉบับประกาศทั่วไป เล่มที่ ๑๑๓ ตอนที่ ๙ ง ลงวันที่ ๓๐ มกราคม ๒๕๓๙ มีผลบังคับใช้ วันที่ ๓๐ มีนาคม ๒๕๓๙ เป็นต้นไป

อาณาเขต :

- ทิศเหนือ เป็นพื้นที่ของหมู่ที่ ๒, ๕, ๗ ติดต่อกับ ตำบลควนหนองหงส์
- ทิศใต้ เป็นพื้นที่ของหมู่ที่ ๑, ๓, ๔, ๖, ๗ ติดต่อกับ ตำบลวังอ่าง
- ทิศตะวันออก เป็นพื้นที่ของหมู่ที่ ๒, ๔ ติดต่อกับ ตำบลท่าประจ๊ะ
- ทิศตะวันตก เป็นพื้นที่ของหมู่ที่ ๗ ติดต่อกับตำบลน้ำตก อำเภอทุ่งสง

เนื้อที่ :

- เนื้อที่ตำบลเขาพระทอง มีประมาณ ๗๕.๕๗ ตารางกิโลเมตร หรือประมาณ ๔๗,๒๓๑ ไร่
- เนื้อที่ของที่ทำการองค์การบริหารส่วนตำบลเขาพระทอง ประมาณ ๘.๒ ไร่

๓. ประชากร

๓.๑ ข้อมูลเกี่ยวกับจำนวนประชากร/ครัวเรือน

หมู่ที่	ชื่อผู้นำ (ผู้ใหญ่บ้าน/กำนัน)	ชื่อหมู่บ้าน	จำนวนประชากร			จำนวนครัวเรือน
			ชาย	หญิง	รวม	
๑	นายสุพัฒน์ สิทธิศักดิ์	บ้านเขาพระทอง	๗๔๓	๗๔๔	๑,๔๘๗	๕๑๖
๒	นายสุชาติ มีเสน (กำนัน)	บ้านวังเคียน	๕๘๙	๕๗๔	๑,๑๖๓	๔๑๒
๓	นางฉลวย ราชรงค์	บ้านเขากอย	๔๗๐	๕๐๕	๙๗๕	๓๐๗
๔	นายบุญส่ง หนูคง	บ้านชายคลอง	๓๑๒	๓๑๒	๖๒๔	๒๑๗
๕	นายอนาวิล อินอักษร	บ้านทุ่งไม้ไผ่	๗๘๖	๗๑๐	๑,๔๙๖	๔๘๒
๖	นางศิริรัตน์ ชุนวัง	บ้านทุ่งไชน	๗๕๔	๗๗๔	๑,๕๒๘	๕๑๗
๗	นายอภิชาติ นาคสันต์	บ้านห้วยยวนเหนือ	๕๑๖	๔๗๒	๙๘๘	๒๙๙
รวม			๔,๑๗๐	๔,๐๙๒	๘,๒๖๑	๒,๗๕๐

ข้อมูลจากระบบสถิติทางการทะเบียน ณ ธันวาคม ๒๕๖๑

แยกตามช่วงอายุ(ปี)

อายุ (ปี)	ชาย	หญิง	รวม	อายุ (ปี)	ชาย	หญิง	รวม
น้อยกว่า ๑ปี	๕๖	๔๓	๙๙	๑	๖๑	๓๘	๙๙
๒	๔๓	๕๘	๑๐๑	๓	๕๙	๕๒	๑๑๑
๔	๕๖	๖๒	๑๑๘	๕	๖๗	๖๕	๑๓๒
๖	๕๕	๕๖	๑๑๑	๗	๖๖	๕๘	๑๒๔
๘	๕๙	๕๕	๑๑๔	๙	๘๔	๖๘	๑๕๒
๑๐	๗๐	๖๓	๑๓๓	๑๑	๖๕	๕๕	๑๒๐
๑๒	๖๙	๗๒	๑๔๑	๑๓	๕๓	๖๑	๑๑๔
๑๔	๕๕	๕๘	๑๑๓	๑๕	๖๗	๕๙	๑๒๖
๑๖	๖๔	๕๘	๑๒๒	๑๗	๖๔	๕๓	๑๑๗
๑๘	๕๓	๕๙	๑๑๒	๑๙	๖๓	๕๗	๑๒๐
๒๐	๕๑	๖๐	๑๑๑	๒๑	๖๔	๗๑	๑๓๕
๒๒	๖๐	๕๖	๑๑๖	๒๓	๕๗	๖๗	๑๒๔
๒๔	๕๑	๖๗	๑๑๘	๒๕	๕๗	๕๘	๑๑๕
๒๖	๗๒	๖๑	๑๓๓	๒๗	๕๓	๕๓	๑๐๖
๒๘	๗๔	๖๘	๑๔๒	๒๙	๗๒	๘๒	๑๕๔
๓๐	๗๐	๖๓	๑๓๓	๓๑	๗๒	๗๓	๑๔๕
๓๒	๖๔	๕๘	๑๒๒	๓๓	๖๓	๖๗	๑๓๐
๓๔	๖๐	๘๓	๑๔๓	๓๕	๗๘	๗๙	๑๕๗
๓๖	๘๘	๖๘	๑๕๖	๓๗	๗๖	๕๗	๑๓๓
๓๘	๗๑	๗๐	๑๔๑	๓๙	๖๑	๕๕	๑๑๕
๔๐	๕๗	๕๓	๑๑๐	๔๑	๗๙	๗๓	๑๕๒
๔๒	๖๙	๕๕	๑๒๔	๔๓	๗๓	๗๒	๑๔๕
๔๔	๖๘	๗๕	๑๔๓	๔๕	๖๗	๕๙	๑๒๖
๔๖	๕๒	๗๐	๑๒๒	๔๗	๗๐	๗๖	๑๔๖
๔๘	๕๓	๕๑	๑๐๔	๔๙	๖๒	๕๙	๑๒๑
๕๐	๖๑	๖๖	๑๒๗	๕๑	๖๗	๕๗	๑๒๔
๕๒	๖๔	๕๓	๑๑๗	๕๓	๕๘	๕๐	๑๐๘
๕๔	๕๒	๓๘	๙๐	๕๕	๕๘	๖๑	๑๑๙
๕๖	๕๑	๕๒	๑๐๓	๕๗	๕๗	๕๔	๑๑๑
๕๘	๕๒	๕๕	๑๐๗	๕๙	๕๒	๓๑	๘๓
๖๐	๓๗	๓๙	๗๖	๖๑	๒๙	๕๑	๗๐
๖๒	๒๑	๒๕	๔๖	๖๓	๒๕	๒๓	๔๗

แยกตามช่วงอายุ(ปี)

อายุ (ปี)	ชาย	หญิง	รวม	อายุ (ปี)	ชาย	หญิง	รวม
๖๔	๓๐	๔๓	๗๓	๖๕	๓๔	๒๘	๖๒
๖๖	๒๖	๓๗	๖๓	๖๗	๒๕	๒๑	๔๖
๖๘	๒๐	๑๕	๓๕	๖๙	๑๔	๓๘	๕๒
๗๐	๒๓	๑๗	๔๐	๗๑	๑๘	๒๘	๔๖
๗๒	๑๔	๒๔	๓๘	๗๓	๑๗	๙	๒๖
๗๔	๑๒	๑๙	๓๑	๗๕	๑๐	๑๐	๒๐
๗๖	๑๐	๑๔	๒๔	๗๗	๘	๑๑	๑๙
๗๘	๔	๑๓	๑๗	๗๙	๑๓	๑๑	๒๔
๘๐	๑๐	๗	๑๗	๘๑	๗	๙	๑๖
๘๒	๑๐	๘	๑๘	๘๓	๘	๕	๑๓
๘๔	๑๐	๑๐	๒๐	๘๕	๘	๗	๑๕
๘๖	๖	๓	๙	๘๗	๓	๗	๑๐
๘๘	๓	๗	๑๐	๘๙	๓	๕	๘
๙๐	๒	๙	๑๑	๙๑	๒	๑	๓
๙๒	๒	๑	๓	๙๓	๐	๔	๔
๙๔	๐	๐	๐	๙๕	๑	๐	๑
๙๖	๒	๑	๓	๙๗	๑	๑	๒
๙๘	๐	๐	๐	๙๙	๐	๑	๑
๑๐๐	๐	๐	๐	มากกว่า ๑๐๐	๑	๐	๑

หมู่ที่ /บ้าน	ประชากร พ.ศ.๒๕๕๙		ประชากร พ.ศ.๒๕๖๐		ประชากร พ.ศ.๒๕๖๑	
	ชาย	หญิง	ชาย	หญิง	ชาย	หญิง
บ้านเขาพระทอง	๗๓๓	๗๓๖	๗๓๔	๗๕๑	๗๔๓	๗๔๔
บ้านวังเคียน	๕๗๗	๕๘๑	๕๘๗	๕๗๗	๕๘๙	๕๗๔
บ้านเขากอย	๔๘๘	๔๙๔	๔๗๕	๔๙๙	๔๗๐	๕๐๕
บ้านชายคลอง	๓๐๕	๓๑๒	๓๑๓	๓๐๖	๓๑๒	๓๑๒
บ้านทุ่งไม้ไผ่	๗๖๘	๗๑๑	๗๘๑	๗๐๗	๗๘๖	๗๑๐
บ้านทุ่งโชน	๗๔๐	๗๖๓	๗๕๐	๗๗๐	๗๕๔	๗๗๔
บ้านห้วยยวนเหนือ	๔๗๘	๔๖๖	๕๐๘	๔๖๗	๕๑๖	๔๗๒
รวม	๔,๐๘๙	๔,๐๖๓	๔,๑๔๘	๔,๐๗๗	๔,๑๗๐	๔,๐๙๑

ข้อมูลจากระบบสถิติทางการทะเบียน ณ ธันวาคม ๒๕๕๑

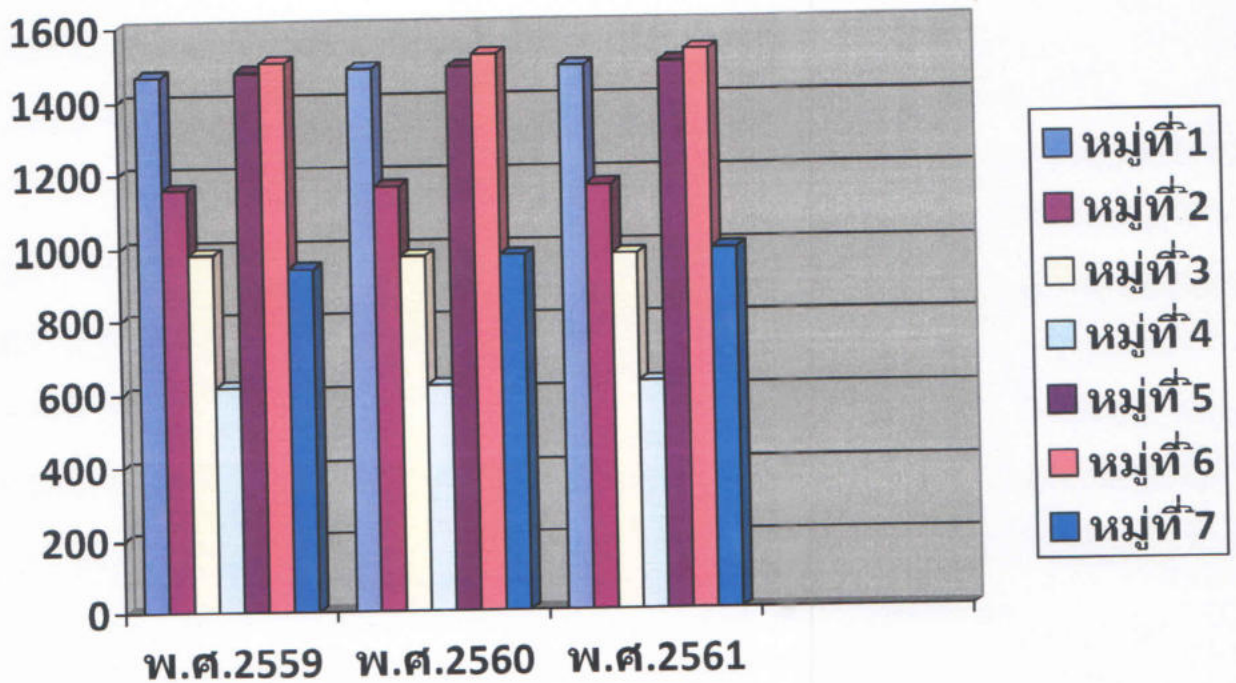

๔. สภาพทางสังคม

๔.๑ การศึกษา

โรงเรียนประถมศึกษา	จำนวน	๔	แห่ง (ขยายโอกาส ๓ แห่ง)
๑. โรงเรียนเขาพระทอง	(ขยายโอกาส)	จำนวน	๑๕๖ คน
๒. โรงเรียนบ้านทุ่งโชน	(ขยายโอกาส)	จำนวน	๑๒๑ คน
๓. โรงเรียนชุมชนวัดเขาลำปะ	(ขยายโอกาส)	จำนวน	๑๕๒ คน
๔. โรงเรียนบ้านทุ่งไม้ไผ่		จำนวน	๑๒๑ คน
- ศูนย์พัฒนาเด็กเล็กและโรงเรียนในสังกัด อบต.			
๑. โรงเรียนอนุบาลเขาพระทอง		จำนวน	๖๓ คน
๒. ศูนย์พัฒนาเด็กเล็กบ้านเขาพระทอง		จำนวน	๒๐ คน
๓. ศูนย์พัฒนาเด็กเล็กชุมชนวัดเขาลำปะ		จำนวน	๓๔ คน
๔. ศูนย์พัฒนาเด็กเล็กบ้านทุ่งไม้ไผ่		จำนวน	๓๓ คน
๕. ศูนย์พัฒนาเด็กเล็กบ้านทุ่งโชน		จำนวน	๕๖ คน

๔.๒ สาธารณสุข

จากการสำรวจข้อมูลพื้นฐานพบว่า ประชาชนส่วนมากมีสุขภาพที่ดี มีการคัดกรองสุขภาพให้กับประชาชนกลุ่มเสี่ยง โรคที่มักเกิดแก่ประชากรในหมู่บ้าน เช่นกัน ได้แก่ โรคความดัน เบาหวาน โรคไข้เลือดออก มือ-ปาก-เท้าในเด็ก และโรคอื่นๆ อีกมาก มีสถิติเข้ารับการรักษาพยาบาล ปัญหาคือประชาชนบางรายไม่ยอมไปคัดกรองหรือตรวจสุขภาพประจำปี การแก้ไขปัญหา คือ หน่วยงานสาธารณสุข โรงพยาบาล ได้จัดกิจกรรมร่วมมือกันรณรงค์ให้ชุมชนเห็นความสำคัญในเรื่องนี้ซึ่งก็ได้ผลใน

แผนพัฒนาท้องถิ่น (พ.ศ. ๒๕๖๑ - ๒๕๖๕)

องค์การบริหารส่วนตำบลเขาพระทอง อำเภอชะอวด จังหวัดนครศรีธรรมราช

ระดับหนึ่ง ประชาชนให้ความร่วมมือเป็นอย่างดี แต่ต้องเป็นการดำเนินการอย่างต่อเนื่องเป็นประจำทุกปี

หน่วยงานด้านสาธารณสุข

-โรงพยาบาลส่งเสริมสุขภาพตำบล	จำนวน	๒	แห่ง
-ศูนย์สาธารณสุขมูลฐานชุมชน	จำนวน	๗	แห่ง

๔.๓ อาชญากรรม

ตำบลเขาพระทองเป็นพื้นที่ที่มีปัญหาอาชญากรรมอันดับต้นๆของอำเภอชะอวด แต่มีเหตุการณ์ลักขโมยทรัพย์สินประชาชน และทำสายทรัพย์สินของราชการ ซึ่งองค์การบริหารส่วนตำบลเขาพระทอง ก็ได้ดำเนินการป้องกันการเกิดเหตุดังกล่าว จากการสำรวจข้อมูลพื้นฐานพบว่า ส่วนมากครัวเรือนมีการป้องกันอุบัติภัยอย่างถูกวิธี มีความปลอดภัยในชีวิตและทรัพย์สิน

วิธีการแก้ปัญหาขององค์การบริหารส่วนตำบลที่สามารถดำเนินการได้ตามอำนาจหน้าที่และงบประมาณที่มีอยู่อย่างจำกัด รวมทั้งได้ตั้งจุดตรวจ จุดสกัด จุดบริการ ในช่วงเทศกาลที่มีวันหยุดหลายวันเพื่ออำนวยความสะดวกให้กับประชาชน เป็นเรื่องที่ทางองค์การบริหารส่วนตำบลจะต้องหาวิธีที่จะแก้ไขปัญหให้กับประชาชนต่อไปตามอำนาจหน้าที่ที่สามารถดำเนินการได้

๔.๔ ยาเสพติด

ปัญหายาเสพติดในชุมชนขององค์การบริหารส่วนตำบล พบว่าในเขตตำบลเขาพระทองมีผู้ที่ติดยาเสพติดแต่เมื่อเทียบกับพื้นที่อื่นถือว่าน้อย เหตุผลก็เนื่องมาจากว่าได้รับความร่วมมือกับทางผู้นำประชาชน ช่วยสอดส่องดูแลอยู่เป็นประจำ การแก้ไขปัญหขององค์การบริหารส่วนตำบลสามารถทำได้เฉพาะตามอำนาจหน้าที่เท่านั้น เช่น การณรงค์ การประชาสัมพันธ์ การแจ้งเบาะแส การฝึกอบรมให้ความรู้ ถ้านอกเหนือจากอำนาจหน้าที่ ก็เป็นเรื่องของอำเภอหรือตำรวจแล้วแต่กรณี ทั้งนี้้องค์การบริหารส่วนตำบลก็ได้ให้ความร่วมมือมาโดยตลอด

๔.๕ การสังคมสงเคราะห์

องค์การบริหารส่วนตำบลได้ดำเนินการด้านสงคมสงเคราะห์ ดังนี้

๑. ดำเนินการจ่ายเบี้ยยังชีพให้กับผู้สูงอายุ ผู้พิการ และผู้ป่วยเอดส์
๒. รับลงทะเบียนและประสานโครงการเงินอุดหนุนเพื่อการเลี้ยงดูเด็กแรกเกิด
๓. ประสานการทำบัตรผู้พิการ
๔. ตั้งโครงการช่วยเหลือผู้ยากจน ยากไร้ รายได้น้อย และผู้ด้อยโอกาสไร้ที่พึ่ง
๕. ตั้งโครงการปรับปรุงซ่อมแซมบ้านเรือน

๕. ระบบบริการพื้นฐาน

ในเขตองค์การบริหารส่วนตำบลมีระบบบริการพื้นฐาน ดังนี้

๕.๑ การไฟฟ้า

การขยายเขตไฟฟ้า ปัจจุบันมีไฟฟ้าใช้เกือบทุกครัวเรือน ปัญหาคือไฟฟ้าส่องสว่างทางหรือที่สาธารณะยังไม่สามารถดำเนินการครอบคลุมพื้นที่ได้ทั้งหมด เนื่องจากพื้นที่ที่มีความต้องการให้ติดตั้งไฟฟ้าส่องสว่างนั้นยังไม่เป็นที่สาธารณะ องค์การบริหารส่วนตำบลจึงไม่สามารถดำเนินการได้เช่นเดียวกับถนน การแก้ปัญหาคือ ประสานความร่วมมือกันหลายๆ ฝ่าย เพื่อที่จะทำความเข้าใจกับประชาชนในพื้นที่ และวิธีการที่จะดำเนินการแก้ไขอย่างไร ทั้งนี้ องค์การบริหารส่วนตำบลก็ได้ตั้ง

งบประมาณในส่วนนี้ไว้แล้ว และได้แจ้งประชาสัมพันธ์ให้ประชาชนได้รับทราบถึงเหตุผลเพื่อที่จะได้ช่วยกันแก้ไขปัญหาให้กับหมู่บ้าน/ชุมชน

๕.๒ การประปา

การประปา องค์การบริหารส่วนตำบลมีกิจการประปาเป็นขององค์การบริหารส่วนตำบลเอง สามารถให้บริการได้ครอบคลุม คิดเป็นประมาณ ๙๐ เปอร์เซ็นต์ ปัญหาคือ มีข้อร้องเรียนเรื่องน้ำประปาขุ่นบ่อยครั้ง สาเหตุเนื่องจากเป็นท่อประปาเก่าเกิดการตกตะกอนของน้ำ และไม่มีแหล่งน้ำดิบในการผลิตประปา ประปาขององค์การบริหารส่วนตำบลยังไม่สามารถที่จะผลิตเป็นน้ำประปาสำหรับบริโภคได้ ต้องใช้งบประมาณสูงมากในการดำเนินการ การแก้ปัญหาคือ การลงพื้นที่ดำเนินการแก้ไขตามจุดที่เกิดปัญหาในทันที การพิจารณาโครงการต่างๆ ที่ไม่สามารถดำเนินการได้นั้น เช่น โครงการปรับปรุงเพิ่มเติมท่อระบบส่งน้ำประปา โดยได้กู้ยืมเงินเพื่อมาดำเนินการแก้ไขปัญหาของประชาชนต่อไป ปัจจุบันประชาชนมีประปาใช้ ดังนี้

ประปา

- | | |
|-----------------------------------|------------------------------|
| ๑.ประปาสามแยกบ้านทุ่งไม้ไผ่ | - คริวเรือน (น้ำไม่เพียงพอ) |
| ๒.ประปาบ้านสามชัย | ๗๐ คริวเรือน |
| ๓.ประปาบ้านห้วยยูง | ๗๓ คริวเรือน |
| ๔.ประปಾನามัยเขาพระทอง | ๑๐๙ คริวเรือน |
| ๕.ประปาบ้านไสโดน | ๓๐ คริวเรือน |
| ๖.ประปาบ้านวังเคียน | ๘๓ คริวเรือน |
| ๗.ประปาบ้านเขาลำปะ | ๑๔๗ คริวเรือน |
| ๘.ประปาวัดโคกประดู่ | ๔๑ คริวเรือน |
| ๙.ประปาบ้านนายสันติ (เขากอยเหนือ) | ๓๕ คริวเรือน |
| ๑๐.ประปาบ้านนายวิสุทธิ (เขากอย). | ๗๐ คริวเรือน |
| ๑๑.ประปาบ้านนายเสถียร | ๓๕ คริวเรือน |
| ๑๒.ประปาบ้านห้วยแหง | ๓๙ คริวเรือน |
| ๑๓.ประปาบ้านในไส | ๘๕ คริวเรือน |
| ๑๔.ประปาควนหินเหล็กไฟ | ๓๖ คริวเรือน |
| ๑๖.ประปาสามแยกพัฒนา | ๓๐ คริวเรือน |
| ๑๗.ประปาโรงเรียนบ้านทุ่งไม้ไผ่ | ๓๐ คริวเรือน |
| ๑๘.ประปาบ้านห้วยถ้ำ | ๕๕ คริวเรือน (น้ำไม่เพียงพอ) |
| ๑๙.ประปาบ้านโคกประดู่ | ๔๐ คริวเรือน |
| ๒๐.ประปาบ้านทุ่งไม้ไผ่(บ้านนายไซ) | ๔๐ คริวเรือน |
| ๒๑.ประปาบ้านหนานครก | ๓๐ คริวเรือน |
| ๒๒.ประปาบ้านหน้าโดน | ๕๖ คริวเรือน |

๒๓. ประปาบ้านทุ่งไชน	๓๐ ครั้วเรือน(หมู่บ้าน)
๒๔. ประปาบ้านควนฮาย(บ้านนายพิน).	๔๐ ครั้วเรือน
๒๕. ประปาฝายหน้าโตน	๕๐ ครั้วเรือน(หมู่บ้าน)
๒๖. ประปาบ้านควนรงค์ (บ้านนายเจริญ)	๓๐ ครั้วเรือน
๒๗. ประปาบ้านห้วยยวน (ลานกีฬาเอนกประสงค์)..	๓๐ ครั้วเรือน
๒๘. ประปาฝายตอยหอย	๑๐๐ ครั้วเรือน
๒๙. ประปาฝายโหล๊ะมังกุด	๑๐๐ ครั้วเรือน

๕.๓ เส้นทางคมนาคม

การคมนาคม พื้นที่ตำบลเขาพระทอง การเดินทางโดยรถยนต์มีเส้นทางคมนาคมสายหลักเป็นถนนลาดยาง สาย เอเชีย สาย ๔๑ นอกจากนั้นจะเป็น

๑. ถนนสายสามแยกหน้าวัดเขาพระทอง ม.๑ - บ้านทุ่งไม้ไผ่ ม.๕ - สามแยกโรงเรียนบ้านทุ่งไชน ม.๖

๒. ถนนสายเขาพระทอง - เขาลำปะ หมู่ที่ ๒,๓.

๓. ถนนสาย เขากอย - วังอ่าง หมู่ที่ ๓.

๔. ถนนสาย .เขากอย - ชายคลอง หมู่ที่ ๓,๔

๕. ถนนสายหลังโรงเรียนโรงเรียนบ้านทุ่งไม้ไผ่ - สามแยกพัฒนา หมู่ที่ ๕..

๖. ถนนสายสามแยกหน้าสองชั้น - หน้าโตน หมู่ที่ ๖

๗. ถนนสายห้วยยวน - ควนลาภ หมู่ที่ ๗

๘. ถนนสายบ้านนายไสว - ฝายน้ำล้นห้วยยูงกลาง.....หมู่ที่ ๑

๙. ถนนสายโคกประดู่ - เขาลำปะ หมู่ที่ ๒

๑๐. ถนนสายทุ่งนักษัน - ชลประทาน หมู่ที่ ๔

๑๑. ถนนสายสามแยกพัฒนา ม.๕ - สามแยกโรงเรียนบ้านทุ่งไชน หมู่ที่ ๕,๖

๑๒. ถนนสายห้วยยวนใต้ ม.๖ - คลองลานแซะ ม.๗ หมู่ที่ ๖,๗

๑๓. ถนนสายห้วยหาร - บ้านนายพ่วง หมู่ที่ ๑,๕

๑๔. ถนนสายห้วยยูง - จงเด่น ม.๑ - หนานครก ม.๖ หมู่ที่ ๑,๖

๑๕. ถนนสายวังเคียน - ไสยิว หมู่ที่ ๒,๓

๑๖. ถนนสายบ้านนายบุญติด - บ้านนายจิบ หมู่ที่ ๑

๑๗. ถนนสายห้วยยูง - ยางงาม หมู่ที่ ๑ .

๑๘. ถนนสายบ้านนายแสง - โคกชด หมู่ที่ ๒

๑๙. .ถนนสายบ้านนายเจริญ - วังขนมจีน หมู่ที่ ๒

๒๐. ถนนสายสายเขากอย ม.๓ - วังเคียน ม.๒ (บ้าน อ.จรรยา) หมู่ที่ ๒,๓

๒๑. ถนนสายบ้านนายชวน - หน้าโรงเรียนบ้านทุ่งไม้ไผ่ หมู่ที่ ๕

๒๒. ถนนสายบ้านนายสัมพันธ์ - หน้าโรงเรียนบ้านทุ่งไม้ไผ่ หมู่ที่ ๕

๒๓. ถนนสายควนหินเหล็กไฟ - ต้นไทร หมู่ที่ ๕

๒๔. ถนนสายสามแยกทุ่งไม้ไผ่ - ห้วยยูง หมู่ที่ ๑,๕

แผนพัฒนาท้องถิ่น (พ.ศ. ๒๕๖๑ - ๒๕๖๕)

องค์การบริหารส่วนตำบลเขาพระทอง อำเภอชะอวด จังหวัดนครศรีธรรมราช

กลุ่มอาชีพ

มีกลุ่มอาชีพ จำนวน ๙ กลุ่ม

-กลุ่มทำนา	สมาชิก	คน
-กลุ่มทำสวนผลไม้	สมาชิก	คน
-กลุ่มทำสวนยางพารา	สมาชิก	คน
-กลุ่มเลี้ยงวัว	สมาชิก	คน
-กลุ่มเลี้ยงสุกร	สมาชิก	คน
-กลุ่มชำแหละสุกร	สมาชิก	คน
-กลุ่มทำปุ๋ยชีวภาพ	สมาชิก	คน

๖.๘ แรงงาน

จากการสำรวจข้อมูลพื้นฐานพบว่า ประชากรที่มีอายุ ๑๕ ปีขึ้นไป อยู่ในกำลังแรงงาน ร้อยละ ๙๕ เมื่อเทียบกับอัตราส่วนกับจังหวัด ร้อยละ ๗๓.๕๕ ซึ่งสูงกว่ามาก แต่ค่าแรงในพื้นที่ต่ำกว่า ระดับจังหวัด โดยเฉพาะแรงงานด้านการเกษตร ประชากรอายุระหว่าง ๒๕ - ๕๐ ปี บางส่วนไปรับจ้างทำงานนอกพื้นที่ ปัญหาที่พบคือ ประชากรต้องไปทำงานนอกพื้นที่ในเมืองที่มีโรงงานอุตสาหกรรม บริษัท ห้างร้านใหญ่ๆ เพราะในพื้นที่ไม่มีโรงงานอุตสาหกรรมที่มีการจ้างแรงงานเยอะ เพราะพื้นที่ส่วนมากเป็นที่อยู่อาศัย ปัญหานี้ยังไม่สามารถแก้ไขได้

๗. เศรษฐกิจพอเพียงท้องถิ่น

๗.๒ ข้อมูลด้านการเกษตร

(๑) ตำบลเขาพระทอง

มีพื้นที่ทั้งหมด ไร่ ทำการเกษตร ดังนี้

ประเภทของการทำการเกษตร		จำนวน	ผลผลิตเฉลี่ย (กก./ไร่)	ต้นทุนการผลิตเฉลี่ย (บาท/ไร่)	ราคาขายโดยเฉลี่ย (บาท/ไร่)
๒.๑) ทำนา	<input type="checkbox"/> ในเขตชลประทานคร้วเรือนไร่กก./ไร่บาท/ไร่บาท/ไร่
	<input checked="" type="checkbox"/> นอกเขตชลประทานคร้วเรือนไร่กก./ไร่บาท/ไร่บาท/ไร่
๒.๒) ทำสวน	สวนยางพาราคร้วเรือนไร่กก./ไร่บาท/ไร่บาท/ไร่
	สวน.....คร้วเรือนไร่กก./ไร่บาท/ไร่บาท/ไร่
	สวน.....คร้วเรือนไร่กก./ไร่บาท/ไร่บาท/ไร่
	สวน.....คร้วเรือนไร่กก./ไร่บาท/ไร่บาท/ไร่
๒.๓) ทำไร่	<input type="checkbox"/> ไร่อ้อยคร้วเรือนไร่กก./ไร่บาท/ไร่บาท/ไร่
	<input type="checkbox"/> ไร่ข้าวโพดคร้วเรือนไร่กก./ไร่บาท/ไร่บาท/ไร่
	<input type="checkbox"/> ไร่มันสำปะหลังคร้วเรือนกก./ไร่บาท/ไร่บาท/ไร่

แผนพัฒนาท้องถิ่น (พ.ศ. ๒๕๖๑ - ๒๕๖๕)

องค์การบริหารส่วนตำบลเขาพระทอง อำเภอชะอวด จังหวัดนครศรีธรรมราช

	ไร่			
	<input type="checkbox"/> อื่นๆ โปรดระบุคร้วเรือนไร่กก./ไร่บาท/ไร่บาท/ไร่
๒.๕) อื่นๆ	<input type="checkbox"/> อื่นๆ โปรดระบุคร้วเรือนไร่กก./ไร่บาท/ไร่บาท/ไร่

๘. ศาสนา ประเพณี วัฒนธรรม

๘.๑ การนับถือศาสนา

ประชาชนในเขตตำบลเขาพระทองส่วนใหญ่นับถือศาสนาพุทธ มีวัดในพื้นที่จำนวน ๕ แห่ง

- วัดเขาพระทอง
- วัดทุ่งไชน
- วัดโคกประดู่
- วัดเขาลำปะ
- วัดเขาเทียมป่า

๘.๒ ประเพณีและงานประจำปี

- ประเพณีห่มผ้าพระ เป็นประเพณีประจำปีของชาวเขาพระทอง ห่มผ้าพระพุทธรูปหลวงพ่องค์ใหญ่
- ประเพณีสงกรานต์ เป็นประเพณีเนื่องในวันขึ้นปีใหม่แบบเก่าของไทย กำหนดตามสุริยคติตกวันที่ ๑๓-๑๔-๑๕ เมษายน ของทุกปี
- ประเพณีแห่ผ้าขึ้นธาตุ เกิดจากชาวเมืองนครร่วมใจกันบริจาคเงินทองตามศรัทธา ซื้อผ้าสี ขาว แดง หรือเหลือง มาเย็บต่อกันแล้วจัดขบวนแห่ผ้าดังกล่าวไปยังวัดพระมหาธาตุ อันเป็นที่เคารพสักการะของชาวเมืองนคร
- ประเพณีลากพระ เกิดจากความเชื่อมั่นในทางพุทธศาสนา แสดงออกถึงความปิติยินดีในการเสด็จกลับจากดาวดึงส์ของพระพุทธเจ้า ชาวเมืองเรียกว่า “ชักพระ” หรือแห่พระ ตรงกับวันขึ้น ๑๕ ค่ำ เดือน ๑๑
- ประเพณีวันสารทเดือนสิบ จัดทำบุญเพื่ออุทิศให้ผู้ล่วงลับไปแล้ว โดยการนำขนมต่างๆ และผลผลิตทางการเกษตรมาเลี้ยงพระ และเป็นเสปียงของพระภิกษุตลอดฤดูฝน เพื่อสร้างความสนุกสนานและความสามัคคี ในหมู่คณะ
- ประเพณีลอยกระทง เป็นประเพณีที่สืบเนื่องกันมาตั้งแต่สมัยกรุงสุโขทัย ตรงกับวันขึ้น ๑๕ ค่ำ เดือน ๑๒ ของทุกปี

๘.๓ ภูมิปัญญาท้องถิ่น ภาษาถิ่น

ภูมิปัญญาท้องถิ่น ประชาชนในเขตองค์การบริหารส่วนตำบลได้อนุรักษ์ภูมิปัญญาท้องถิ่น ได้แก่

ภาษาถิ่น ส่วนมากร้อยละ ๙๙ % พูดภาษาใต้

๘.๔ สินค้าพื้นเมืองและของที่ระลึก

๙. ทรัพยากรธรรมชาติ

๙.๑ น้ำ ที่ใช้ในการอุปโภค-บริโภค เป็นน้ำที่ได้จากน้ำฝน และน้ำดิบจากนบทับช้าง อ่างเก็บน้ำบ้านควนเกย ซึ่งจะต้องนำมาผ่านกระบวนการของระบบประปา สำหรับน้ำใต้ดินมีปริมาณน้อย ไม่สามารถนำขึ้นมาใช้ให้พอเพียงได้

๙.๒ ป่าไม้ ในเขตตำบลมีป่าไม้

๙.๓ ภูเขา ในเขตตำบลมีภูเขา(ควน)

๙.๔ คุณภาพของทรัพยากรธรรมชาติ

ในพื้นที่ของตำบลเขาพระทองส่วนมากเป็นพื้นที่สำหรับเพาะปลูก ที่อยู่อาศัย ร้านค้า สถานประกอบการ ตามลำดับ และมีพื้นที่เพียงเล็กน้อยที่เป็นพื้นที่สาธารณะ ทรัพยากรธรรมชาติในพื้นที่ ก็ได้แก่ ดิน น้ำ ต้นไม้ อากาศที่ไม่มีมลพิษ ปัญหาคือ ไม่สามารถที่จะนำน้ำจากใต้ดินมาใช้ในการอุปโภค-บริโภคได้ ต้องอาศัยน้ำดิบจากแหล่งอื่น และน้ำฝนน้ำในการเกษตรก็ต้องรอฤดูฝน มีแหล่งน้ำใช้ในการเกษตรไม่เพียงพอ ปัญหาคือยังไม่สามารถหาแหล่งน้ำสำหรับการเกษตรได้เพิ่มขึ้น เพราะพื้นที่ส่วนมากเป็นของประชาชน ปัญหาด้านขยะ เกิดจากการขาดการบริหารจัดการขยะให้ถูกต้อง การแก้ไขปัญหานี้ เทศบาลได้จัดทำโครงการเพื่อแก้ปัญหาให้กับประชาชนและเป็นไปตามความต้องการของประชาชน เช่น โครงการจัดหาถังขยะรองรับขยะให้ครอบคลุมทั้งพื้นที่ การให้ความรู้เกี่ยวกับการคัดแยกขยะที่ถูกต้อง โครงการปลูกต้นไม้ในวันสำคัญต่าง

ส่วนที่ ๒

ยุทธศาสตร์องค์กรปกครองส่วนท้องถิ่น

๑. ความสัมพันธ์ระหว่างแผนพัฒนาระดับมหภาค

ในการกระจายอำนาจการบริหารของรัฐไปสู่องค์กรปกครองส่วนท้องถิ่นดังกล่าว ตามพระราชบัญญัติกำหนดแผนและขั้นตอนการกระจายอำนาจ พ.ศ. ๒๕๔๒ ได้กำหนดรายละเอียดเกี่ยวกับขั้นตอนและกระบวนการในการถ่ายโอนภารกิจ งบประมาณ และอัตรากำลังของราชการส่วนกลางและราชการส่วนภูมิภาคไปให้แก่องค์กรปกครองส่วนท้องถิ่น โดยมีกำหนดระยะเวลาและเงื่อนไขที่ระบุไว้อย่างชัดเจนว่า ในอนาคตอันใกล้นี้้องค์กรปกครองส่วนท้องถิ่นจะได้รับการจัดสรรงบประมาณในสัดส่วนที่สูงขึ้น มีอัตรากำลังมากขึ้น รวมทั้งมีภารกิจและหน้าที่ความรับผิดชอบที่เพิ่มขึ้นตามกันไปด้วย จากผลการเปลี่ยนแปลงดังกล่าว จึงมีความจำเป็นอย่างยิ่งที่องค์กรปกครองส่วนท้องถิ่นทุกแห่งจะต้องมีการเตรียมการเพื่อรองรับมาตรการในการถ่ายโอนภารกิจ งบประมาณและอัตรากำลังจากหน่วยงานส่วนกลางและส่วนภูมิภาคตามที่กฎหมายกำหนด เพื่อที่จะสามารถปฏิบัติภารกิจตามที่ได้รับมอบหมายได้อย่างมีประสิทธิภาพ ซึ่งหมายความว่า องค์กรปกครองส่วนท้องถิ่นจะต้องเร่งกำหนดจุดมุ่งหมายหรือทิศทางในการพัฒนาของตนให้ชัดเจน มีการกำหนดยุทธศาสตร์และแนวทางการพัฒนาที่สอดคล้องกับจุดมุ่งหมายในการพัฒนาอย่างเป็นระบบ โดยมีความครอบคลุมภารกิจการพัฒนาในทุกๆ ด้าน อันเป็นการแสดงให้เห็นถึงความพร้อมและศักยภาพขององค์กรปกครองส่วนท้องถิ่นที่จะสามารถบริหารงานในความรับผิดชอบตามที่ราชการส่วนกลางและราชการส่วนภูมิภาคจะถ่ายโอนมาให้ได้อย่างมีประสิทธิภาพ แผนยุทธศาสตร์การพัฒนาจึงถือเป็นเครื่องมือสำคัญอย่างยิ่งที่จะช่วยสนับสนุนในการวิเคราะห์สภาพปัญหา/ความต้องการขององค์การบริหารส่วนตำบล เพื่อนำไปสู่การกำหนดจุดมุ่งหมายในการพัฒนา การกำหนดภารกิจ และแนวทางการดำเนินงานเพื่อนำไปสู่จุดมุ่งหมายดังกล่าวอย่างเป็นระบบ ซึ่งจะช่วยให้การกำหนดแผนงาน/โครงการ มีทิศทางที่สอดคล้องและประสาน สนับสนุนในจุดมุ่งหมายร่วมกัน ซึ่งนอกจากจะทำให้ปัญหา/ความต้องการได้รับการตอบสนองอย่างเหมาะสมแล้ว ยังเป็นการบริหารทรัพยากรที่มีอยู่อย่างจำกัดให้เกิดประโยชน์สูงสุดในขณะที่เดียวกันด้วย

หลักการสำคัญที่ถือเป็นหัวใจของการจัดทำแผนยุทธศาสตร์การพัฒนาก็คือ การกำหนดจุดมุ่งหมายการพัฒนาและการกำหนดแนวทางการพัฒนาที่จะนำไปสู่การบรรลุผลตามจุดมุ่งหมายที่กำหนดไว้ ทั้งนี้เพราะหากไม่มีจุดมุ่งหมายในการพัฒนาที่ชัดเจนแล้ว การบริหารงานก็จะเป็นการแก้ไขปัญหาเฉพาะหน้าไปเรื่อยๆ เมื่อมีปัญหาอย่างซ้ำซ้อนและไม่มีที่สิ้นสุดแล้ว ยังอาจทำให้ปัญหามีความรุนแรงมากขึ้นจนเกินศักยภาพและแก้ไขได้ ดังนั้น การจัดทำแผนยุทธศาสตร์การพัฒนาในครั้งนี้ จึงเป็นโอกาสอันดีที่จะได้กำหนดจุดมุ่งหมายและแนวทางการพัฒนาที่สอดคล้องกับสภาพปัญหา ความต้องการ และศักยภาพอย่างเป็นระบบ ซึ่งนอกจากจะเป็นการพัฒนาประสิทธิภาพในการบริหารจัดการภายใต้ทรัพยากรที่มีอยู่อย่างจำกัดแล้ว ยังเป็นการเตรียมความพร้อมเพื่อรองรับการถ่ายโอนภารกิจจากหน่วยงานส่วนกลางและส่วนภูมิภาคอีกทางหนึ่งด้วย

แผนพัฒนาท้องถิ่น (พ.ศ. ๒๕๖๑ - ๒๕๖๕)

องค์การบริหารส่วนตำบลเขาพระทอง อำเภอชะอวด จังหวัดนครศรีธรรมราช

- ๒.๒ ภาครัฐมีขนาดเล็กลง พร้อมปรับตัวให้ทันต่อการเปลี่ยนแปลง
- ๒.๓ ภาครัฐมีความโปร่งใส ปลอดภัยยุติและประพฤตินิชอบ
- ๒.๔ กระบวนการยุติธรรม เป็นไปเพื่อประโยชน์ต่อส่วนรวมของประเทศ
- ๑.๒ แผนพัฒนาเศรษฐกิจและสังคมแห่งชาติ ฉบับที่ ๑๒ (พ.ศ. ๒๕๖๑-๒๕๖๕)
 - ๑. การเสริมสร้างและพัฒนาศักยภาพทุนมนุษย์
 - ๑.๑ เพื่อปรับเปลี่ยนให้คนไทยในสังคมไทยมีค่านิยมตามบรรทัดฐานที่ดีทางสังคม
 - ๑.๒ เพื่อเตรียมคนไทยในสังคมไทยให้มิตักษะในการดำรงชีวิตสำหรับโลกศตวรรษที่ ๒๑
 - ๑.๓ เพื่อส่งเสริมให้คนไทยมีสุขภาวะที่ดีตลอดช่วงชีวิต
 - ๑.๔ เพื่อเสริมสร้างสถาบันทางสังคมให้มีความเข้มแข็งเอื้อต่อการพัฒนาคนและประเทศ
 - ๒. การสร้างความเป็นธรรมลดความเหลื่อมล้ำในสังคม
 - ๒.๑ เพื่อขยายโอกาสทางเศรษฐกิจและสังคมให้แก่กลุ่มประชากรร้อยละ ๔๐ ที่มีรายได้ต่ำสุด
 - ๒.๒ เพื่อให้คนไทยทุกคนเข้าถึงบริการทางสังคมที่มีคุณภาพได้อย่างทั่วถึง
 - ๒.๓ เพื่อสร้างความเข้มแข็งให้ชุมชน
 - ๓. สร้างความเข้มแข็งทางเศรษฐกิจและแข่งขันได้อย่างยั่งยืน
 - ๓.๑ เพื่อสร้างความเข้มแข็งของแรงขับเคลื่อนทางเศรษฐกิจให้สนับสนุนเป้าหมายการเพิ่มรายได้ต่อหัว
 - ๓.๑.๑ เพื่อเพิ่มศักยภาพของฐานการผลิตและฐานรายได้เดิมและสร้างฐานการผลิตและรายได้ใหม่
 - ๓.๑.๒ เพื่อสนับสนุนการกระจายการขยายตัวของกิจกรรมทางเศรษฐกิจและการแบ่งปัน ผลประโยชน์อย่างเป็นธรรม และสนับสนุนเศรษฐกิจที่เป็นมิตรกับสิ่งแวดล้อม
 - ๓.๑.๓ เพื่อรักษาเสถียรภาพทางเศรษฐกิจสร้างความเข้มแข็งและรักษาวินัยทางการเงิน การคลัง และพัฒนาเครื่องมือทางการเงินที่สนับสนุนการระดมทุนที่มีประสิทธิภาพ
 - ๓.๒ สร้างความเข้มแข็งให้กับเศรษฐกิจรายสาขาเพื่อยกระดับขีดความสามารถในการแข่งขัน ของภาคเกษตร อุตสาหกรรม บริการ และการค้าการลงทุน ดังนี้
 - ๓.๒.๑ เพื่อส่งเสริมการพัฒนานวัตกรรมในการสร้างมูลค่าและเพิ่มประสิทธิภาพการผลิตของ สินค้าและบริการ
 - ๓.๒.๒ เพื่อส่งเสริมและพัฒนาเศรษฐกิจชีวภาพให้เป็นฐานรายได้ใหม่ที่สำคัญ พัฒนาระบบ การบริหารจัดการความเสี่ยงและมีการปรับตัวให้พร้อมรับการเปลี่ยนแปลงของสภาพ ภูมิอากาศเพื่อให้ฐาน การผลิตภาคเกษตรและรายได้เกษตรกรมีความมั่นคง
 - ๓.๒.๓ เพื่อเร่งผลักดันให้สินค้าเกษตรและอาหารของไทยมีความโดดเด่นในด้านคุณภาพ มาตรฐานและความปลอดภัยในตลาดโลก
 - ๓.๒.๔ เพื่อเพิ่มศักยภาพของอุตสาหกรรมสำคัญเดิมให้สามารถต่อยอดสู่อุตสาหกรรมแห่ง อนาคตที่ใช้เทคโนโลยีสมัยใหม่อย่างเข้มข้น และสร้างรากฐานการพัฒนาอุตสาหกรรมใหม่ บนฐานของความ เป็น มิตรต่อสิ่งแวดล้อม
 - ๓.๒.๕ เพื่อเพิ่มศักยภาพของฐานบริการเดิมและขยายฐานบริการใหม่ในการปรับตัวสู่ เศรษฐกิจฐานบริการที่เข้มแข็งขึ้น รวมทั้งพัฒนาอุตสาหกรรมท่องเที่ยวให้เติบโตอย่างสมดุลและยั่งยืน
 - ๓.๒.๖ เพื่อพัฒนาปัจจัยสนับสนุนและอำนวยความสะดวกทางการค้าและการลงทุนให้ สนับสนุนการเพิ่มขีดความสามารถในการแข่งขันของผู้ประกอบการไทย รวมทั้งพัฒนาสังคมผู้ประกอบการ

๓.๒.๗ เพื่อพัฒนาระบบการเงินของประเทศให้สนับสนุนการเพิ่มขีดความสามารถในการแข่งขันของภาคการผลิตและบริการ การค้า และการลงทุน

๓.๒.๘ เพื่อสร้างความเข้มแข็งขององค์กรการเงินฐานรากและระบบสหกรณ์ให้สนับสนุนบริการทางการเงินในระดับฐานรากและเกษตรกรรายย่อย

๔. การเติบโตที่เป็นมิตรกับสิ่งแวดล้อมเพื่อการพัฒนาอย่างยั่งยืน

๔.๑ รักษา ฟื้นฟูทรัพยากรธรรมชาติและมีการใช้ประโยชน์อย่างยั่งยืนและเป็นธรรม

๔.๒ สร้างความมั่นคงด้านน้ำของประเทศ และบริหารจัดการทรัพยากรน้ำทั้งระบบให้มี

ประสิทธิภาพ

๔.๓ บริหารจัดการสิ่งแวดล้อม และลดมลพิษให้มีคุณภาพดีขึ้น

๔.๔ พัฒนาขีดความสามารถในการลดก๊าซเรือนกระจกและการปรับตัวเพื่อลดผลกระทบจากการเปลี่ยนแปลงสภาพภูมิอากาศ และการรับมือกับภัยพิบัติ

๕. ด้านความมั่นคง

๕.๑ เพื่อปกป้องสถาบันพระมหากษัตริย์และเสริมสร้างความมั่นคงภายใน รวมทั้งป้องกันปัญหา ภัยคุกคามที่เป็นอุปสรรคต่อการพัฒนาเศรษฐกิจ สังคม และการเมืองของชาติ

๕.๒ เพื่อสร้างความพร้อมและผนึกกำลังของทุกภาคส่วน ให้มีขีดความสามารถในการบริหารจัดการด้านความมั่นคง และมีศักยภาพในการป้องกันและแก้ไขสถานการณ์ที่เกิดจากภัยคุกคามทั้งภัยทาง ทหารและภัยคุกคามอื่นๆ

๕.๓ เพื่อเสริมสร้างความร่วมมือด้านความมั่นคงกับมิตรประเทศในการสนับสนุนการรักษา ความสงบสุขและผลประโยชน์ของชาติ

๕.๔ เพื่อเพิ่มประสิทธิภาพการบริหารนโยบายด้านความมั่นคงและนโยบายทางเศรษฐกิจ สังคม ทรัพยากรธรรมชาติและสิ่งแวดล้อมให้มีความเป็นเอกภาพ

๖. การเพิ่มประสิทธิภาพและธรรมาภิบาลในภาครัฐ

๖.๑ เพื่อให้ภาครัฐมีขนาดเล็ก มีการบริหารจัดการที่ดี และได้มาตรฐานสากล

๖.๒ เพื่อให้องค์กรปกครองส่วนท้องถิ่นมีการบริหารจัดการและให้บริการแก่ประชาชนในท้องถิ่น ได้อย่างมีประสิทธิภาพ ประสิทธิภาพ และโปร่งใสตรวจสอบได้

๖.๓ เพื่อลดปัญหาการทุจริตและประพฤติมิชอบของประเทศ

๖.๔ เพื่อพัฒนาระบบและกระบวนการทางกฎหมายให้สามารถอำนวยความสะดวกด้วยความ รวดเร็วและเป็นธรรมแก่ประชาชน ๒

๗. ด้านการพัฒนาโครงสร้างพื้นฐานและระบบโลจิสติกส์

๗.๑ เพื่อพัฒนาโครงสร้างพื้นฐาน สิ่งอำนวยความสะดวกด้านการขนส่งและการค้า รวมทั้งมีกลไก กำกับ ดูแล การประกอบกิจการขนส่งที่มีประสิทธิภาพและโปร่งใสให้สามารถสนับสนุนการเพิ่มขีดความสามารถในการแข่งขันของประเทศ และยกระดับคุณภาพชีวิตให้แก่ประชาชน

๗.๒ เพื่อสร้างความมั่นคงทางพลังงาน เพิ่มประสิทธิภาพการใช้พลังงาน และส่งเสริมการใช้ พลังงานทดแทนและพลังงานสะอาด ตลอดจนขยายโอกาสทางธุรกิจในภูมิภาคอาเซียน

๗.๓ เพื่อเพิ่มประสิทธิภาพและขยายการให้บริการด้านโครงสร้างพื้นฐานดิจิทัลอย่างทั่วถึงทั้งประเทศ ในราคาที่เหมาะสมเป็นธรรม และส่งเสริมธุรกิจดิจิทัลใหม่ และนวัตกรรม รวมทั้งพัฒนาระบบ ความปลอดภัยทางไซเบอร์ให้มีความมั่นคง และคุ้มครองสิทธิส่วนบุคคลให้แก่ผู้ใช้บริการ

แผนพัฒนาท้องถิ่น (พ.ศ. ๒๕๖๑ - ๒๕๖๕)

องค์การบริหารส่วนตำบลเขาพระทอง อำเภอชะอวด จังหวัดนครศรีธรรมราช

๑.๔ เพื่อพัฒนาประสิทธิภาพและขยายการให้บริการโครงสร้างพื้นฐานด้านน้ำประปาทั้งในเชิง ปริมาณและคุณภาพให้ครอบคลุมทั่วประเทศ ลดอัตราน้ำสูญเสียในระบบประปาและสร้างกลไกการบริหาร จัดการการประกอบกิจการน้ำประปาในภาพรวมของประเทศ

๑.๕ เพื่อพัฒนาอุตสาหกรรมต่อเนื่องที่เกิดจากลงทุนด้านโครงสร้างพื้นฐาน เพื่อลดการนำเข้าจาก ต่างประเทศ และสร้างโอกาสทางเศรษฐกิจให้กับประเทศ

๘. ด้านวิทยาศาสตร์ เทคโนโลยี วิจัย และนวัตกรรม

๘.๑ เพื่อสร้างความเข้มแข็งและยกระดับความสามารถด้านวิทยาศาสตร์และเทคโนโลยีขั้นก้าวหน้า ให้สนับสนุนการสร้างมูลค่าของสาขาการผลิตและบริการเป้าหมาย

๘.๒ เพื่อสร้างโอกาสการเข้าถึงและนำเทคโนโลยีไปใช้ให้กับเกษตรกรรายย่อย วิสาหกิจชุมชน และวิสาหกิจขนาดกลางและขนาดย่อม

๘.๓ เพื่อพัฒนานวัตกรรมที่มุ่งเน้นการลดความเหลื่อมล้ำและยกระดับคุณภาพชีวิตของประชาชน ผู้สูงอายุ ผู้ด้อยโอกาสทางสังคม และเพิ่มคุณภาพสิ่งแวดล้อม

๘.๔ เพื่อบูรณาการระบบบริหารจัดการวิทยาศาสตร์ เทคโนโลยี วิจัย และนวัตกรรม ให้สามารถ ดำเนินงานไปในทิศทางเดียวกัน

๙. การพัฒนาภาคเมืองและพื้นที่เศรษฐกิจ

๙.๑ เพื่อกระจายความเจริญและโอกาสทางเศรษฐกิจไปสู่ภูมิภาคอย่างทั่วถึงมากขึ้น

๙.๒ เพื่อพัฒนาเมืองศูนย์กลางของจังหวัดให้เป็นเมืองน่าอยู่สำหรับคนทุกกลุ่ม

๙.๓ เพื่อพัฒนาและฟื้นฟูพื้นที่ฐานเศรษฐกิจหลักให้ขยายตัวอย่างเป็นมิตรต่อสิ่งแวดล้อมและ เพิ่มคุณภาพชีวิตของคนในชุมชน

๙.๔ เพื่อพัฒนาพื้นที่เศรษฐกิจใหม่ให้สนับสนุนการเพิ่มขีดความสามารถในการแข่งขันและการพัฒนาในพื้นที่อย่างยั่งยืน

๑๐. ด้านการต่างประเทศ ประเทศเพื่อนบ้าน และภูมิภาค

๑๐.๑ เพื่อใช้ประโยชน์จากจุดเด่นของทำเลที่ตั้งของประเทศไทยที่เป็นจุดเชื่อมโยงสำคัญของแนวระเบียงเศรษฐกิจ ให้เกิดประโยชน์อย่างเต็มศักยภาพในการพัฒนาเศรษฐกิจ

และสังคมของไทย

๑๐.๒ เพื่อขยายโอกาสด้านการค้าการลงทุนระหว่างประเทศ และยกระดับให้ประเทศเป็นฐานการผลิตและการลงทุนที่มีศักยภาพและโดดเด่น

๑๐.๓ เพื่อเพิ่มบทบาทของไทยในเวทีโลกด้วยการส่งเสริมบทบาทที่สร้างสรรค์ของไทยในกรอบ ความร่วมมือต่างๆ รวมทั้งการสนับสนุนการขับเคลื่อนการพัฒนาภายใต้กรอบเป้าหมายการพัฒนาที่ยั่งยืน (Sustainable Development Goals: SDGs)

๑.๓ แผนพัฒนากลุ่มจังหวัดภาคใต้ฝั่งอ่าวไทย พ.ศ. ๒๕๖๑ - ๒๕๖๔

วิสัยทัศน์ (Vision)

“ศูนย์กลาง การเกษตร การท่องเที่ยวนานาชาติ มีระบบโลจิสติกส์ที่สมบูรณ์ เป็นมิตรกับสิ่งแวดล้อม

”

นิยามวิสัยทัศน์

ศูนย์กลางการเกษตร หมายถึง การมีความโดดเด่นในด้านใดด้านหนึ่ง เช่น ด้านปริมาณการผลิต (การปลูกหรือการเพาะเลี้ยง) ด้านการแปรรูป ด้านการตลาด หรือการสร้างมูลค่าทางเศรษฐกิจ

แผนพัฒนาท้องถิ่น (พ.ศ. ๒๕๖๑ - ๒๕๖๕)

องค์การบริหารส่วนตำบลเขาพระทอง อำเภอชะอวด จังหวัดนครศรีธรรมราช

ศูนย์กลางการท่องเที่ยวนานาชาติ หมายถึง การมีความโดดเด่นในด้านจำนวนนักท่องเที่ยวและ รายได้จากนักท่องเที่ยวนานาชาติ

มีระบบโลจิสติกส์ที่สมบูรณ์ หมายถึง การมีระบบคมนาคมที่เป็นเครือข่ายเชื่อมโยงกันทั้งทางบก ทางอากาศ และทางน้ำ และเป็นปัจจัยพื้นฐานที่สนับสนุนการพัฒนาในด้านต่าง ๆ ของกลุ่มจังหวัด

การเป็นมิตรกับสิ่งแวดล้อม หมายถึง การพัฒนาในทุกด้านของกลุ่มจังหวัด จะต้องไม่สร้างปัญหาต่อ สิ่งแวดล้อม รวมทั้งต้องมียุทธศาสตร์การพัฒนาเพื่อป้องกัน หรือแก้ไขปัญหาสังแวดล้อมที่มีอยู่

พันธกิจ (Mission)

๑. พัฒนา การผลิต การแปรรูป และการบริหารจัดการ ปาล์มน้ำมัน ยางพารา และไม้ผล
๒. พัฒนาการประมง การเพาะเลี้ยงสัตว์น้ำเศรษฐกิจ รวมถึงการแปรรูปที่สามารถสร้างความโดดเด่น
๓. พัฒนาศูนย์กลางการท่องเที่ยว สร้างรูปแบบการท่องเที่ยวที่หลากหลาย การบริหารจัดการและ สร้างเครือข่ายการท่องเที่ยวระหว่างกลุ่มจังหวัด
๔. พัฒนาระบบโครงสร้างพื้นฐาน การขนส่ง และโลจิสติกส์ เพื่อรองรับการพัฒนาของกลุ่มจังหวัด
๕. อนุรักษ์ทรัพยากรธรรมชาติ สิ่งแวดล้อม ศิลปวัฒนธรรม และสภาพสังคมที่ดี

เป้าประสงค์ร่วม

๑. กลุ่มจังหวัดเป็นศูนย์กลาง การผลิตและแปรรูป ยางพารา ปาล์มน้ำ ของประเทศ
๒. เป็นกลุ่มจังหวัดชั้นนำด้านการเพาะเลี้ยงสัตว์น้ำเศรษฐกิจ และการเลี้ยงสัตว์เศรษฐกิจที่มีความโดดเด่นใน พื้นที่
๓. กลุ่มจังหวัดเป็นสถานที่ท่องเที่ยวนานาชาติ ที่มีคุณภาพ และมีความหลากหลายของรูปแบบการท่องเที่ยว
๔. มีระบบโครงสร้างพื้นฐาน และระบบโลจิสติกส์ที่มีศักยภาพในการรองรับการพัฒนาในด้านต่าง ๆ ของกลุ่ม
๕. กลุ่มจังหวัดมีทรัพยากรธรรมชาติที่สมบูรณ์ มีสิ่งแวดล้อม สภาพสังคมที่ดี

แผนพัฒนาจังหวัด

ยุทธศาสตร์การพัฒนาจังหวัด

ยุทธศาสตร์การพัฒนาจังหวัด

๑. วิสัยทัศน์

“นครแห่งอารยธรรม นำอยู่น่าเที่ยว การเกษตรและอุตสาหกรรมยั่งยืน”

ค่านิยมวิสัยทัศน์

คำจากวิสัยทัศน์	หมายถึง
นครแห่งอารยธรรม	นครศรีธรรมราชเมืองที่มีความหลากหลายทางศาสนา พลเมืองอยู่ร่วมกันอย่าง เอื้ออาทร มีแหล่งบ่มเพาะบุคคลด้วยด้วยสถาบันการเรียนรู้ทั้งในและนอกระบบ และมี ประเพณี วัฒนธรรมที่สืบทอดอย่างยาวนาน
นำอยู่น่าเที่ยว	เมืองที่ปลอดภัยจากอาชญากรรม อุบัติภัย ภัยพิบัติทางธรรมชาติ ชุมชนเข้มแข็ง เป็นที่ อยู่อาศัยชั้นดี และประชาชนมีความสุข มีสุขภาพอนามัยดี ชุมชนมีความมั่นคงทาง อาหารสูง เป็นเมืองอาหารปลอดภัย เมืองสีเขียวที่เป็นมิตรกับสิ่งแวดล้อม เมือง พลังงานสะอาด เมืองที่มีการจัดการทรัพยากรธรรมชาติ น้ำ การบริหารจัดการ

แผนพัฒนาท้องถิ่น (พ.ศ. ๒๕๖๑ - ๒๕๖๕)

องค์การบริหารส่วนตำบลเขาพระทอง อำเภอชะอวด จังหวัดนครศรีธรรมราช

	<p>สิ่งแวดล้อมอย่างยั่งยืน เมืองที่มีระบบสาธารณสุขปลอดภัย ระบบคมนาคมที่เชื่อมโยงทั้งทางบก ทางราง ทางน้ำ ทางอากาศอย่างครบวงจร ระบบโลจิสติกส์ได้มาตรฐาน ประชาชนมีความเป็นเจ้าบ้านที่ดี และเป็นคนมีอัธยาศัยไมตรีที่ดี เป็นเมืองแห่งท่องเที่ยวที่อบอุ่น</p>
<p>การเกษตรและอุตสาหกรรมยั่งยืน</p>	<p>นครศรีธรรมราชมีฐานเศรษฐกิจเข้มแข็งจากภายในจังหวัด เป็นแหล่งการผลิตทางการเกษตรที่มีความสมดุลของระบบนิเวศ และสภาพแวดล้อม มุ่งเน้นการผลิตที่มีคุณภาพ ปลอดภัย มีมาตรฐาน และเพิ่มมูลค่า ตรงตามความต้องการของผู้บริโภค และนวัตกรรม เทคโนโลยีอันทันสมัยมาประยุกต์ใช้ ส่งผลให้เกษตรกร ประชาชนชาวจังหวัดนครศรีธรรมราช มีงาน อาชีพ รายได้ การบริหารจัดการด้านโครงสร้างพื้นฐาน การผลิตทางการเกษตรที่มีประสิทธิภาพสูงสุดในเรื่อง ดิน น้ำ และระบบชลประทาน รวมทั้งการจัดสรรที่ดินทำกิน เป็นเมืองที่เน้นการจัดการด้านการส่งเสริมการผลิตพืช สัตว์ ประมง การพัฒนาศักยภาพเกษตรกรสู่ Smart Farmer การพัฒนาองค์กรเกษตรกร ให้เข้มแข็งการบริหารจัดการฟาร์มสู่ Smart Farm ระบบการวางแผนการผลิต เพื่อการสร้างมูลค่าผ่านการแปรรูปและ การพัฒนาตลาดสินค้าเกษตร ที่มีความยั่งยืนและเชื่อมโยงเครือข่ายด้านการตลาดทั้งภายในและภายนอกประเทศ มีการแปรรูปเพิ่มคุณค่า มูลค่าสินค้าเกษตรสร้างผลตอบแทนเชิงเศรษฐกิจ และการประยุกต์ใช้นวัตกรรมด้านการเกษตรคู่ขนานภูมิปัญญาท้องถิ่น เศรษฐกิจเติบโตจากการท่องเที่ยว เป็นแหล่งท่องเที่ยวทางวัฒนธรรมและธรรมชาติ นิเวศน์ป่าเขา และทางทะเล และการท่องเที่ยวทางพุทธศาสนา เศรษฐกิจจากฐานการค้า การลงทุน การบริการ และอุตสาหกรรมที่เป็นมิตรกับสิ่งแวดล้อม ที่เติบโต และแข่งขันได้</p>

๒. จุดยืนการพัฒนาของจังหวัด

จากข้อมูลการวิเคราะห์ศักยภาพของจังหวัด และกำหนดทิศทางการพัฒนายุทธศาสตร์ในภาพรวมของจังหวัดนครศรีธรรมราช ได้กำหนดจุดยืนการพัฒนาของจังหวัด ๓ ประเด็น ดังนี้

๑. เมืองสืบสานศิลปวัฒนธรรม สงบสุข น่าเที่ยว
๒. เมืองเกษตรนวัตกรรม และอุตสาหกรรมสีเขียว
๓. ศูนย์กลางการคมนาคมขนส่ง และกระจายสินค้าของภาคใต้

๓. เป้าหมายการพัฒนา

๑. เพิ่มรายได้จากการเกษตร อุตสาหกรรมและการท่องเที่ยว ยกระดับมาตรฐานคุณภาพ
๒. เพิ่มรายได้จากการท่องเที่ยว
๓. ทรพยากรธรรมชาติและสิ่งแวดล้อมได้รับการจัดการอย่างมีประสิทธิภาพและยั่งยืน
๔. ประชาชนยึดหลักธรรมะในการดำเนินชีวิต และมีคุณภาพชีวิตที่ดีขึ้น
๕. ศิลปวัฒนธรรม และประเพณีมีการสืบสานอย่างต่อเนื่อง

๔. ประเด็นการพัฒนา

สิ่งแวดล้อม

๑. การบริหารจัดการเกษตรและอุตสาหกรรมสู่มาตรฐานครบวงจรและเป็นมิตรกับสิ่งแวดล้อม
๒. การพัฒนาการท่องเที่ยวบนพื้นฐานธรรมชาติ และศิลปวัฒนธรรม
๓. การบริหารจัดการทรัพยากรธรรมชาติและสิ่งแวดล้อมอย่างยั่งยืน
๔. การพัฒนาคน ชุมชน และสังคมให้น่าอยู่ เข้มแข็งตามปรัชญาเศรษฐกิจพอเพียง
๕. การรักษาความมั่นคงและความสงบเรียบร้อย
๖. การส่งเสริมศาสนา ศิลปะ และวัฒนธรรม

เป้าหมายการพัฒนา	ตัวชี้วัด	ข้อมูลพื้นฐาน		เป้าหมายรายปี				
		๒๕๕๙	๒๕๖๐	๒๕๖๑	๒๕๖๒	๒๕๖๓	๒๕๖๔	๒๕๖๕
๑. เพิ่มรายได้จากการเกษตร และ อุตสาหกรรม โดยควบคู่กับการยกระดับมาตรฐานคุณภาพ	๑.๑ มูลค่าผลิตภัณฑ์มวลรวมด้านการเกษตรของจังหวัด เพิ่มขึ้น ร้อยละ ๑ ต่อปี	๓๔,๖๗๕ ล้านบาท	๓๘,๘๐๗ ล้านบาท	๓๙,๑๙๕ ล้านบาท	๓๙,๕๘๖ ล้านบาท	๓๙,๙๘๑ ล้านบาท	๔๐,๓๘๐ ล้านบาท	๔๐,๗๘๕ ล้านบาท
๒. เพิ่มรายได้จากการท่องเที่ยว	๒.๑ รายได้จากการท่องเที่ยวเพิ่มขึ้น ร้อยละ ๑๕ ต่อปี	๑๔,๔๖๕ ล้านบาท	๑๕,๕๗๙ ล้านบาท	๑๕	๑๕	๑๕	๑๕	๑๕

เป้าหมายการพัฒนา	ตัวชี้วัด	ข้อมูลพื้นฐาน		เป้าหมายรายปี				
		๒๕๕๙	๒๕๖๐	๒๕๖๑	๒๕๖๒	๒๕๖๓	๒๕๖๔	๒๕๖๕
๓. ทวีพยากรธรรมชาติ และสิ่งแวดล้อมได้รับการจัดการอย่างมีประสิทธิภาพและยั่งยืน	๓.๑ ร้อยละของพื้นที่สีเขียวเพิ่มขึ้น ร้อยละ ๒	๐.๐๒	๐.๐๘	๒	๒	๒	๒	๒
	๓.๒ ร้อยละของขยะมูลฝอยที่นำกลับมาใช้ประโยชน์ ร้อยละ ๓๐	N/A	๓๘.๐๔	๔๕.๘๔	๓๐	๓๐	๓๐	๓๐
	๓.๓ ร้อยละของการใช้พลังงานลดลง ร้อยละ ๓	๑.๐๘	๒.๗๖	๓	๓	๓	๓	๓
๔. ประชาชนยึดหลักธรรมะในการดำเนินชีวิต และมีคุณภาพชีวิตที่ดีขึ้น	๔.๑ ดัชนีชี้วัดคุณภาพชีวิตและความสุขมวลรวมของประชาชนเพิ่มขึ้น ปีละ ๒๓ หมู่บ้าน	๑๓๘	๒๓	๒๓	๒๓	๒๓	๒๓	๒๓
๕. ศิลปวัฒนธรรมและประเพณีมีการสืบสานอย่างต่อเนื่อง	๕.๑ ระดับความสำเร็จของการดำเนินงานศิลปวัฒนธรรมและประเพณีสืบสานอย่างต่อเนื่อง	ระดับ ๕	ระดับ ๕	*ระดับ ๕	ระดับ ๕	ระดับ ๕	ระดับ ๕	ระดับ ๕

- * พิจารณาจากระดับความสำเร็จของการดำเนินงานด้านศิลปวัฒนธรรมและประเพณี ปลุกฝังให้ประชาชนรักศิลปวัฒนธรรม ประเพณีท้องถิ่น โดยเน้นกิจกรรมการสืบสาน สืบทอด ศิลปวัฒนธรรม ประเพณีของท้องถิ่นอย่างต่อเนื่องและมีส่วนร่วม
- ระดับคะแนน ๑ จัดประชุมเพื่อรวบรวมกิจกรรม/โครงการที่เกี่ยวข้องกับประเพณี ศิลปวัฒนธรรม กำหนดเป็นแผนปฏิบัติการด้านศิลปวัฒนธรรม และประเพณี และกำหนดเป้าหมายที่ชัดเจนของตัวชี้วัดผลสำเร็จต่างๆ
- ระดับคะแนน ๒ ดำเนินกิจกรรมตามแผนปฏิบัติการด้านศิลปวัฒนธรรมและประเพณีได้ครบถ้วน ร้อยละ ๑๐๐
- ระดับคะแนน ๓ มีรายงานสรุปผลการดำเนินงานแต่ละกิจกรรม/โครงการจากหน่วยงานที่ดำเนินการได้ครบถ้วน
- ระดับคะแนน ๔ สรุปประเมินผลสำเร็จในภาพรวมของแผนปฏิบัติการฯ ตามตัวชี้วัดที่กำหนดไว้ได้อย่างชัดเจน พร้อมอภิปรายผล และปัญหาอุปสรรค ข้อเสนอแนะในภาพรวม
- ระดับคะแนน ๕ จัดประชุมสัมมนาผลการดำเนินงานตามแผนปฏิบัติการต่างๆ ที่เกี่ยวข้อง และสามารถกำหนดแนวทางการสร้างความยั่งยืนด้านศิลปวัฒนธรรมประเพณี เพื่อเสนอผู้บริหารกำหนดไว้ในยุทธศาสตร์การพัฒนาจังหวัดต่อไป

ประเด็นการพัฒนาที่ ๑

การบริหารจัดการเกษตรและอุตสาหกรรมสู่มาตรฐานครบวงจร และเป็นมิตรกับสิ่งแวดล้อม

๑. เป้าหมายของประเด็นการพัฒนา

๑.๑ เป็นเมืองเกษตรสุขภาพ เกษตรคุณภาพ เกษตรนวัตกรรม ท่องเที่ยวเกษตร และเกษตรอุตสาหกรรมสีเขียวที่เป็นมิตรกับสิ่งแวดล้อม ได้รับการจัดการอย่างมีประสิทธิภาพ

๒. ตัวชี้วัดและค่าเป้าหมาย

เป้าหมาย ประเด็นการพัฒนา	ตัวชี้วัด/ เป้าหมายรวม ๕ ปี	ข้อมูลพื้นฐาน		เป้าหมายรายปี				
		๒๕๕๙	๒๕๖๐	๒๕๖๑	๒๕๖๒	๒๕๖๓	๒๕๖๔	๒๕๖๕
๒.๑ เป็นเมืองเกษตรสุขภาพ เกษตรคุณภาพ เกษตรนวัตกรรม ท่องเที่ยวเกษตร และเกษตรอุตสาหกรรมสีเขียวที่เป็นมิตรกับสิ่งแวดล้อม ได้รับการจัดการอย่างมีประสิทธิภาพ	๒.๑.๑ จำนวนผลิตภัณฑ์ที่เกิดจากการใช้เทคโนโลยีนวัตกรรม/๑	๑	๑	๑	๑	๑	๑	๑
	๒.๑.๒ ร้อยละที่เพิ่มขึ้นของรายได้จากผลิตภัณฑ์ที่ใช้เทคโนโลยีนวัตกรรม/ร้อยละ ๒๕	N/A	N/A	๑๐	๑๕	๒๐	๒๕	๒๕
	๒.๑.๓ จำนวนแหล่งน้ำชุมชนที่เพิ่มขึ้น/๔๕	๑๓	๑๐	๒๗	๑๓	๙	๙	๙
	๒.๑.๔ ร้อยละที่เพิ่มขึ้นของโครงสร้างพื้นฐานด้านคมนาคมขนส่งได้รับการปรับปรุงและพัฒนา/ร้อยละ ๒๐	๔	๔	๔	๔	๔	๔	๔
	๒.๑.๕ ร้อยละ ๕ ของสถานประกอบการที่ได้รับการรับรองอุตสาหกรรมสีเขียว/ร้อยละ ๕	๕.๑๘	๕.๐๐	๕.๐๐	๕.๐๐	๕.๐๐	๕.๐๐	๕.๐๐

๓. กลยุทธ์

- ๓.๑ พัฒนาสินค้าเกษตร บริหารจัดการน้ำและบริการทางการเกษตร การเรียนรู้เทคโนโลยีและนวัตกรรม
- ๓.๒ พัฒนาระบบการท่องเที่ยวเกษตรที่ได้มาตรฐานบนปัจจัยพื้นฐานด้านการเกษตรที่มีคุณภาพ
- ๓.๓ พัฒนาระบบการผลิต การเก็บเกี่ยว การเก็บรักษา การแปรรูป และพัฒนาผลผลิตต่อยอดเป็นเกษตรอุตสาหกรรมก้าวหน้าแบบครบวงจรอย่างมีประสิทธิภาพ
- ๓.๔ สร้างเครือข่ายความร่วมมือระหว่างภาครัฐ องค์กรชุมชน กลุ่มเกษตรกร พ่อค้าในการผลิต การตลาด และการกระจายสินค้าทางการเกษตร

แผนพัฒนาท้องถิ่น (พ.ศ. ๒๕๖๑ - ๒๕๖๕)

องค์การบริหารส่วนตำบลเขาพระทอง อำเภอชะอวด จังหวัดนครศรีธรรมราช

- ๓.๕ พัฒนาระบบโลจิสติกส์ รองรับการเป็นเมืองศูนย์กลางการคมนาคมขนส่งและกระจายสินค้า
 ทางภาคเกษตร
 ๓.๖ ส่งเสริมสถานประกอบการอุตสาหกรรมของจังหวัดให้พัฒนากระบวนการผลิตที่มีมาตรฐาน
 และเป็นอุตสาหกรรม นวัตกรรมสีเขียว

ประเด็นการพัฒนาที่ ๒

การพัฒนาการท่องเที่ยวบนพื้นฐานธรรมชาติ และศิลปวัฒนธรรม

๑. เป้าหมายของประเด็นการพัฒนา

- ๑.๑ เพิ่มรายได้จากการท่องเที่ยว
 ๑.๒ แหล่งท่องเที่ยวได้รับการพัฒนาให้ได้มาตรฐาน
 ๑.๓ เพิ่มศักยภาพบุคลากรด้านการท่องเที่ยว

๒. ตัวชี้วัดและค่าเป้าหมาย

เป้าหมาย ประเด็นการพัฒนา	ตัวชี้วัด/ เป้าหมายรวม ๕ ปี	ข้อมูลพื้นฐาน		เป้าหมายรายปี				
		๒๕๕๙	๒๕๖๐	๒๕๖๑	๒๕๖๒	๒๕๖๓	๒๕๖๔	๒๕๖๕
๒.๑ เพิ่มรายได้จากการ ท่องเที่ยว	๒.๑.๑ ร้อยละของ รายได้จากการ ท่องเที่ยวเพิ่มขึ้น/ ร้อยละ ๑๕	๑๔,๔๖๕ ล้านบาท	๑๕,๕๗๙ ล้านบาท	๑๕	๑๕	๑๕	๑๕	๑๕
๒.๒ แหล่งท่องเที่ยว ได้รับการพัฒนาให้ได้ มาตรฐาน	๒.๒.๑ จำนวนแหล่ง ท่องเที่ยวได้รับการ พัฒนาให้ได้มาตรฐาน/ ๑๐ แห่ง	๓	๒	๒	๒	๒	๒	๒
๒.๓ เพิ่มศักยภาพ บุคลากรด้านการ ท่องเที่ยว	๒.๓.๑ จำนวน บุคลากรด้านการ ท่องเที่ยวที่ได้รับการ พัฒนาศักยภาพ/ ไม่น้อยกว่า ๑,๐๐ คน	๒๑๐	๓๐๐	๕,๐๐๐	๒๐๐	๒๐๐	๒๐๐	๒๐๐

๓. กลยุทธ์

- ๓.๑ พัฒนาโครงสร้างพื้นฐาน พื้นที่ แหล่งท่องเที่ยวและสิ่งอำนวยความสะดวกเพื่อการท่องเที่ยว
 ที่ได้มาตรฐาน
 ๓.๒ พัฒนาสินค้าและบริการให้มีคุณภาพ ได้มาตรฐาน มีความปลอดภัย เสริมสร้างโอกาสและ
 ศักยภาพการแข่งขัน ในตลาดการท่องเที่ยว
 ๓.๓ พัฒนาระบบการบริหารจัดการการและสื่อสารการตลาดท่องเที่ยวเชิงรุก ภายใต้ชื่อนครสองธรรม
 “ธรรมะและธรรมชาติ”

แผนพัฒนาท้องถิ่น (พ.ศ. ๒๕๖๑ - ๒๕๖๕)

องค์การบริหารส่วนตำบลเขาพระทอง อำเภอชะอวด จังหวัดนครศรีธรรมราช

- ๓.๔ พัฒนาศักยภาพและยกระดับคุณภาพบุคลากร แรงงานรองรับการท่องเที่ยวที่ได้มาตรฐาน
เกิดความประทับใจแก่ผู้มาเยือน
- ๓.๕ พัฒนาขนบธรรมเนียมประเพณีและวิถีชีวิตชุมชนตามวิถีชาวนคร เพื่อสนับสนุนการท่องเที่ยว

ประเด็นการพัฒนาที่ ๓

การบริหารจัดการทรัพยากรธรรมชาติและสิ่งแวดล้อมอย่างยั่งยืน

๑. เป้าหมายของประเด็นการพัฒนา

- ๑.๑ ทรัพยากรธรรมชาติ น้ำ สิ่งแวดล้อม ได้รับการจัดการอย่างมีประสิทธิภาพและใช้อย่างยั่งยืน
- ๑.๒ การจัดการพลังงานอย่างมีประสิทธิภาพและใช้อย่างประหยัด

๒. ตัวชี้วัดและค่าเป้าหมาย

เป้าหมาย ประเด็นการพัฒนา	ตัวชี้วัด/ เป้าหมายรวม ๕ ปี	ข้อมูลพื้นฐาน		เป้าหมายรายปี				
		๒๕๕๙	๒๕๖๐	๒๕๖๑	๒๕๖๒	๒๕๖๓	๒๕๖๔	๒๕๖๕
๒.๑ ทรัพยากรธรรมชาติ น้ำ สิ่งแวดล้อมได้รับการจัดการอย่างมีประสิทธิภาพและใช้อย่างยั่งยืน	๒.๑.๑ ร้อยละของพื้นที่สีเขียวเพิ่มขึ้น/ร้อยละ ๒	๐.๐๒	๐.๐๘	๒	๒	๒	๒	๒
	๒.๑.๒ ร้อยละของขยะมูลฝอยที่นำกลับมาใช้ประโยชน์/ร้อยละ ๓๐	N/A	๓๘.๐๔	๔๔.๘๔	๓๐	๓๐	๓๐	๓๐
	๒.๑.๓ จำนวนขององค์กรปกครองส่วนท้องถิ่นที่ได้รับการพัฒนาศักยภาพในการจัดการภัยพิบัติ/๔๐	๒๐	๒๕	๒๙	๓๒	๓๘	๔๐	๔๐
๒.๒ การจัดการพลังงานอย่างมีประสิทธิภาพและใช้อย่างประหยัด	๒.๒.๑ ร้อยละของการใช้พลังงานลดลง/ร้อยละ ๓	๑.๐๘	๒.๗๖	๓	๓	๓	๓	๓
	๒.๒.๒ การใช้พลังงานทดแทนเพิ่มขึ้น/๘๐ toe	N/A	N/A	๒๐	๒๐	๒๐	๒๐	๒๐

๓. กลยุทธ์

- ๓.๑ พัฒนากระบวนการจัดการทรัพยากรธรรมชาติ น้ำ และสิ่งแวดล้อมในชุมชนรองรับการเกษตรการท่องเที่ยวและการพัฒนาจังหวัดโดยการมีส่วนร่วมทุกภาคส่วน
- ๓.๒ อนุรักษ์ ป้องกัน ปั่นฟู ทรัพยากรธรรมชาติและสิ่งแวดล้อม เติมความสมบูรณ์ในระบบนิเวศพื้นที่ป่า เขา ลำน้ำหลักและนิเวศทางทะเลจังหวัด
- ๓.๓ พัฒนาศักยภาพเครือข่ายในการจัดการภัยพิบัติ สาธารณภัยที่ยั่งยืน
- ๓.๔ ส่งเสริม สนับสนุน รมรณรงค์ และเสริมสร้างความสามารถในการพัฒนาสู่เมืองแห่งพลังงานทดแทน และการประหยัดพลังงาน

แผนพัฒนาท้องถิ่น (พ.ศ. ๒๕๖๑ - ๒๕๖๕)

องค์การบริหารส่วนตำบลเขาพระทอง อำเภอชะอวด จังหวัดนครศรีธรรมราช

ประเด็นการพัฒนาที่ ๔

การพัฒนาคน ชุมชน และสังคมให้น่าอยู่ เข้มแข็ง ตามปรัชญาเศรษฐกิจพอเพียง

๑. เป้าหมายของประเด็นการพัฒนา

- ๑.๑ ประชาชนได้รับสวัสดิการพื้นฐานอย่างทั่วถึงมีคุณภาพชีวิตที่ดี และมีความสุข
- ๑.๒ การศึกษามีคุณภาพ ทัดเทียมกับค่ามาตรฐานการศึกษา
- ๑.๓ ชุมชนเข้มแข็งตามแนวปรัชญาของเศรษฐกิจพอเพียง

๒. ตัวชี้วัดและค่าเป้าหมาย

เป้าหมาย ประเด็นการพัฒนา	ตัวชี้วัด/ เป้าหมายรวม ๕ ปี	ข้อมูลพื้นฐาน		เป้าหมายรายปี				
		๒๕๕๙	๒๕๖๐	๒๕๖๑	๒๕๖๒	๒๕๖๓	๒๕๖๔	๒๕๖๕
๒.๑ ประชาชนได้รับ สวัสดิการพื้นฐานอย่างทั่วถึง มีคุณภาพชีวิตที่ดี และมี ความสุข	๒.๑.๑ ดัชนีความ มั่นคงของมนุษย์/๙๕	๘๐	๘๐	๘๐	๘๕	๙๐	๙๕	๙๕
๒.๒ การศึกษามีคุณภาพ ทัดเทียมกับค่ามาตรฐาน การศึกษา	๒.๒.๑ ค่าเฉลี่ยคะแนน O-net ม.๓/๖๐	๓๕.๘๒	๓๔.๖๔	๔๐	๔๕	๕๐	๕๕	๖๐
	๒.๒.๒ ปีการศึกษา เฉลี่ยของคนจังหวัด นครศรีธรรมราช สูงกว่าเกณฑ์มาตรฐาน ประเทศ/๙.๗	๙.๕๐	N/A	๙.๑	๙.๔	๙.๕	๙.๖	๙.๗
๒.๓ ชุมชนเข้มแข็งตาม แนวปรัชญาของเศรษฐกิจ พอเพียง	๒.๓.๑ ร้อยละของ ชุมชนเข้มแข็งตามแนว ปรัชญาเศรษฐกิจ พอเพียง/ ร้อยละ ๖๐	๓๐	๓๕	๔๐	๔๕	๕๐	๕๕	๖๐

๓. กลยุทธ์

- ๓.๑ พัฒนาคอนคุณภาพการให้บริการทางสังคม และการเข้าถึงสวัสดิการพื้นฐานของประชาชน
อย่างทั่วถึง เป็นธรรมและมีคุณภาพชีวิตที่ดี
- ๓.๒ ส่งเสริมสุขภาพของประชาชนให้มีสุขภาพดีถ้วนหน้าและมีความสุข
- ๓.๓ สร้างความปรองดองสมานฉันท์ เป็นธรรมแก่ประชาชน ชุมชน สังคม เป็น “นครที่น่าอยู่
ชุมชนเข้มแข็ง”
- ๓.๔ ยกกระดับคุณภาพการศึกษาทุกระดับให้ได้มาตรฐาน ให้เป็น “นครแห่งการเรียนรู้”
- ๓.๕ เสริมสร้างเศรษฐกิจชุมชนให้เข้มแข็ง มั่งคั่ง ยั่งยืน สร้างงาน สร้างอาชีพตามแนวปรัชญา
ของเศรษฐกิจพอเพียง
- ๓.๖ พัฒนาโครงสร้างพื้นฐาน และปัจจัยพื้นฐานเพื่อคุณภาพชีวิตที่ดีของประชาชน

แผนพัฒนาท้องถิ่น (พ.ศ. ๒๕๖๑ - ๒๕๖๕)

องค์การบริหารส่วนตำบลเขาพระทอง อำเภอชะอวด จังหวัดนครศรีธรรมราช

ประเด็นการพัฒนาที่ ๕
การรักษาความมั่นคงและความสงบเรียบร้อย

๑. เป้าหมายของประเด็นการพัฒนา

๑.๑ สังคมปลอดภัยเสถียร

๑.๒ ประชาชนมีความปลอดภัยในชีวิตและทรัพย์สิน และมีคุณภาพชีวิตที่ดี

๒. ตัวชี้วัดและค่าเป้าหมาย

เป้าหมาย ประเด็นการพัฒนา	ตัวชี้วัด/ เป้าหมายรวม ๕ ปี	ข้อมูลพื้นฐาน		เป้าหมายรายปี				
		๒๕๕๙	๒๕๖๐	๒๕๖๑	๒๕๖๒	๒๕๖๓	๒๕๖๔	๒๕๖๕
๒.๑ สังคมปลอดภัยเสถียร	๒.๑.๑ ร้อยละของหมู่บ้าน/ชุมชนเอาชนะปัญหาเสถียรอย่างยั่งยืน/ร้อยละ ๕๕	๒๕	๓๐	๓๕	๔๐	๔๕	๕๐	๕๕
๒.๒ ประชาชนมีความปลอดภัยในชีวิตและทรัพย์สิน และมีคุณภาพชีวิตที่ดี	๒.๒.๑ อัตราการลดลงของคดีอาชญากรรมทุกประเภท/ร้อยละ ๙๕	๘๐	๘๐	๘๐	๘๕	๙๐	๙๕	๙๕
	๒.๒.๒ อัตราการลดลงการเกิดอุบัติเหตุ/ร้อยละ ๙๕	๗๕	๗๕	๗๕	๘๐	๘๕	๙๐	๙๕

๓. กลยุทธ์

๓.๑ จัดให้มีการป้องกันปราบปราม สร้างความเข้มแข็งและพัฒนามวลชนเอาชนะยาเสพติดอย่างยั่งยืน

๓.๒ พัฒนาสร้างระบบความมั่นคงและความปลอดภัยในชีวิตและทรัพย์สิน

ประเด็นการพัฒนาที่ ๖
การส่งเสริมศาสนา ศิลปะ และวัฒนธรรม

๑. เป้าหมายของประเด็นการพัฒนา

๑.๑ ศิลปวัฒนธรรมและประเพณีมีการสืบสานอย่างต่อเนื่อง

๒. ตัวชี้วัดและค่าเป้าหมาย

เป้าหมาย ประเด็นการพัฒนา	ตัวชี้วัด/ เป้าหมายรวม ๕ ปี	ข้อมูลพื้นฐาน		เป้าหมายรายปี				
		๒๕๕๙	๒๕๖๐	๒๕๖๑	๒๕๖๒	๒๕๖๓	๒๕๖๔	๒๕๖๕
๒.๑ ศิลปวัฒนธรรมและประเพณีมีการสืบสานอย่างต่อเนื่อง	๒.๑ ระดับความสำเร็จของการดำเนินงานศิลปวัฒนธรรมและประเพณีสืบสานอย่างต่อเนื่อง/ระดับ ๕	ระดับ ๕	ระดับ ๕	*ระดับ ๕	ระดับ ๕	ระดับ ๕	ระดับ ๕	ระดับ ๕

แผนพัฒนาท้องถิ่น (พ.ศ. ๒๕๖๑ - ๒๕๖๕)

องค์การบริหารส่วนตำบลเขาพระทอง อำเภอชะอวด จังหวัดนครศรีธรรมราช

๓. กลยุทธ์

- ๓.๑ พัฒนาระบบการจัดการวัฒนธรรม ประเพณี ศาสนา ศิลปะ ภูมิปัญญาแผ่นดิน ให้มีความยั่งยืน สร้างคุณค่าเพิ่มแก่ชุมชนและจังหวัด
- ๓.๒ อนุรักษ์ ฟื้นฟู สืบสาน พัฒนาและเผยแพร่มรดกทางวัฒนธรรม

* พิจารณาจากระดับความสำเร็จของการดำเนินงานด้านศิลปวัฒนธรรมและประเพณี ปลุกฝังให้ประชาชน รักศิลปวัฒนธรรม ประเพณีท้องถิ่น โดยเน้นกิจกรรมการสืบสาน สืบทอด ศิลปวัฒนธรรม ประเพณีของทุก องค์กรอย่างต่อเนื่องและมีส่วนร่วม

ระดับคะแนน ๑ จัดประชุมเพื่อรวบรวมกิจกรรม/โครงการที่เกี่ยวข้องกับประเพณี ศิลปวัฒนธรรม กำหนด เป็นแผนปฏิบัติการด้านศิลปวัฒนธรรม และประเพณี และกำหนดเป้าหมายที่ชัดเจนของ ตัวชี้วัดผลสำเร็จต่างๆ

ระดับคะแนน ๒ ดำเนินกิจกรรมตามแผนปฏิบัติการด้านศิลปวัฒนธรรมและประเพณีได้ครบถ้วน ร้อยละ ๑๐๐

ระดับคะแนน ๓ มีรายงานสรุปผลการดำเนินงานแต่ละกิจกรรม/โครงการจากหน่วยงานที่ดำเนินการได้ ครบถ้วน

ระดับคะแนน ๔ สรุปประเมินผลสำเร็จในภาพรวมของแผนปฏิบัติการฯ ตามตัวชี้วัดที่กำหนดไว้ได้อย่าง ชัดเจน พร้อมอภิปรายผล และปัญหาอุปสรรค ข้อเสนอแนะในภาพรวม

ระดับคะแนน ๕ จัดประชุมสัมมนาผลการดำเนินงานตามแผนปฏิบัติการต่างๆ ที่เกี่ยวข้อง และสามารถ กำหนดแนวทางการสร้างความยั่งยืนด้านศิลปวัฒนธรรม ประเพณี เพื่อเสนอผู้บริหาร กำหนด

ไว้ในยุทธศาสตร์การพัฒนาจังหวัดต่อไป

ยุทธศาสตร์การพัฒนาขององค์กรปกครองส่วนท้องถิ่นในเขตจังหวัดนครศรีธรรมราช (พ.ศ.๒๕๖๑ - ๒๕๖๔)

วิสัยทัศน์ “องค์กรหลักในการพัฒนา ยึดหลักธรรมาภิบาล และปรัชญาเศรษฐกิจพอเพียง”

ยุทธศาสตร์การพัฒนา

ยุทธศาสตร์การพัฒนาขององค์กรปกครองส่วนท้องถิ่นในเขตจังหวัดนครศรีธรรมราช (พ.ศ.๒๕๖๑ - ๒๕๖๔)

กำหนดขึ้นเพื่อให้สอดคล้องกับสถานการณ์ในปัจจุบัน ภายใต้แนวคิด “หลักความพอเพียง” ตามแนวพระราชดำริฯ โดยอาศัยกรอบแนวทางจากยุทธศาสตร์การพัฒนาประเทศ แผนพัฒนาเศรษฐกิจและสังคมแห่งชาติ ฉบับที่ ๑๒ ยุทธศาสตร์พัฒนากลุ่มจังหวัดภาคใต้ฝั่งอ่าวไทย ยุทธศาสตร์การพัฒนาจังหวัด และภารกิจ ๖ ด้าน ขององค์กรปกครองส่วนท้องถิ่นตามแผนปฏิบัติการกำหนดขั้นตอนการกระจายอำนาจ มาตรา ๓๒(๑) รวมทั้งได้ทบทวนจากยุทธศาสตร์การพัฒนาขององค์กรปกครองส่วนท้องถิ่น ฉบับปี พ.ศ. ๒๕๖๐ - ๒๕๖๒ ประกอบด้วย ยุทธศาสตร์ พันธกิจ และเป้าหมายการพัฒนา ดังนี้

แผนพัฒนาท้องถิ่น (พ.ศ. ๒๕๖๑ - ๒๕๖๕)

องค์การบริหารส่วนตำบลเขาพระทอง อำเภอชะอวด จังหวัดนครศรีธรรมราช

ยุทธศาสตร์ที่ ๑ การพัฒนาเศรษฐกิจ

พันธกิจ

๑. พัฒนาศักยภาพเกษตรกรให้มีองค์ความรู้ตามแนวพระราชดำริเศรษฐกิจพอเพียง และส่งเสริมสร้างเครือข่ายเกษตรกร
๒. พัฒนาอาชีพที่สอดคล้องกับบริบทของชุมชน และความต้องการของตลาด วิสาหกิจชุมชน สนับสนุนการใช้ภูมิปัญญาท้องถิ่นและส่งเสริมการนำเทคโนโลยีมาใช้ในการเพิ่มมูลค่าการผลิต ด้านการเกษตร อุตสาหกรรม และบริการ ฯลฯ
๓. ส่งเสริมการผลิตและการจำหน่ายสินค้าเกษตรทั้งที่เป็นอาหาร มิใช่อาหาร และพลังงานทดแทน
๔. สนับสนุนการจัดรูปที่ดินเพื่อการพัฒนาชุมชนเมืองและชนบท
๕. จัดให้มีระบบโครงสร้างพื้นฐานและแหล่งน้ำเพื่อการเกษตรอย่างทั่วถึงและเพียงพอ
๖. ฟื้นฟู พัฒนาศูนย์บริการเพื่อการท่องเที่ยว ทั้งแหล่งท่องเที่ยว บุคลากร ภาคการตลาด ประชาสัมพันธ์การท่องเที่ยว เพื่อเสริมสร้างภาพลักษณ์ที่ดีของจังหวัดนครศรีธรรมราช
๗. ส่งเสริมการลงทุน การพาณิชย์ และพัฒนาธุรกิจที่เกี่ยวข้องเนื่องกับการท่องเที่ยว
๘. ส่งเสริม สนับสนุนการวิจัยพัฒนาที่ผสมผสานภูมิปัญญาท้องถิ่นกับองค์ความรู้ใหม่ สนับสนุนการวิจัยและพัฒนาร่วมระหว่างนักวิชาการและชุมชน โดยให้ความสำคัญกับความสอดคล้องกับความต้องการ ภาคเศรษฐกิจ ชุมชน
๙. พัฒนาความเชื่อมโยงของระบบตลาด ระบบขนส่งและระบบโลจิสติกส์

เป้าหมาย

๑. รายได้ของชุมชนเพิ่มขึ้นโดยเฉลี่ยร้อยละ ๑๐ ต่อปี
๒. ประชาชนได้ใช้ประโยชน์จากที่ดินอย่างเป็นธรรม ที่ดินมีคุณค่าและได้รับประโยชน์มากขึ้น
๓. จังหวัดนครศรีธรรมราชเป็นเมืองน่าท่องเที่ยวติดอันดับของภาคใต้
๔. เศรษฐกิจเติบโตในอัตราที่เหมาะสมกับศักยภาพของจังหวัด โดยให้ความสำคัญกับการเพิ่มมูลค่าการค้าการลงทุนของจังหวัด

ยุทธศาสตร์ที่ ๒ การบริหารจัดการทรัพยากรธรรมชาติ สิ่งแวดล้อมและพลังงาน

พันธกิจ

๑. ฟื้นฟูพื้นที่ป่าและระบบนิเวศให้เกิดความอุดมสมบูรณ์
๒. ส่งเสริมการบริหารจัดการน้ำในพื้นที่ต้นน้ำและลุ่มน้ำอย่างมีประสิทธิภาพ โดยให้มีระบบช่วยตัดสินใจในการบริหารจัดการน้ำ ระบบพยากรณ์และเตือนภัยน้ำแล้วและน้ำท่วม รวมทั้งส่งเสริมให้มีระบบ การจัดการน้ำเสีย
๓. ส่งเสริมให้มีมาตรการควบคุมการท่องเที่ยวในแหล่งท่องเที่ยวธรรมชาติในชุมชน ให้อยู่ในขีดความสามารถรองรับของระบบนิเวศ
๔. ส่งเสริมการดำรงชีวิตตามวิถีไทย เพื่อปลูกฝังค่านิยมการบริโภค อย่างพอเพียงและยั่งยืน การสร้างเครือข่ายชุมชน เพื่อการอนุรักษ์ทรัพยากรธรรมชาติและสิ่งแวดล้อมชุมชน

แผนพัฒนาท้องถิ่น (พ.ศ. ๒๕๖๑ - ๒๕๖๕)

องค์การบริหารส่วนตำบลเขาพระทอง อำเภอชะอวด จังหวัดนครศรีธรรมราช

๕. ส่งเสริมให้ชุมชน หมู่บ้านมีส่วนร่วมในการบริหารจัดการเพื่อลดเกิดมลพิษและควบคุมกิจกรรมที่จะส่งผลกระทบต่อคุณภาพชีวิตและประชาชน เสริมสร้างประสิทธิภาพและของกลไกการจัดการขยะชุมชน ขยะอันตราย ขยะอิเล็กทรอนิกส์ ขยะติดเชื้อ ส่งเสริมให้มีมาตรการสร้างแรงจูงใจให้เกิดการลดและคัดแยกขยะ ในแหล่งกำเนิด สนับสนุนการสร้างธุรกิจจากขยะรีไซเคิล และสนับสนุนการให้มีระบบเก็บขนและกำจัดขยะ แบบรวมศูนย์
๖. เสริมสร้างประสิทธิภาพในการกำจัด บำบัดมลพิษ ทั้งด้านวิชาการ บุคลากร และสร้างจิตสำนึกของชุมชนในการมีส่วนร่วมติดตาม ตรวจสอบ เฝ้าระวัง แก้ปัญหาสิ่งแวดล้อม
๗. ส่งเสริมสนับสนุนครัวเรือน ชุมชน ใช้พลังงานทดแทน พลังงานทางเลือก พลังงานสะอาด
๘. สนับสนุนส่งเสริมการรณรงค์และจัดทำแผนที่ เพื่อแสดงแนวเขตที่ดินของรัฐ
๙. ผลักดันให้มีระบบคุ้มครองสิทธิชุมชนและการแบ่งปันผลประโยชน์ที่เป็นธรรม อนุรักษ์ฟื้นฟูความหลากหลายของพันธุกรรมท้องถิ่น เพื่อรักษา ปกป้องระบบนิเวศที่เชื่อมโยงวิถีชีวิตและวัฒนธรรมชุมชน

เป้าหมายการพัฒนา

๑. ทรัพยากรธรรมชาติและสิ่งแวดล้อมมีความสมดุลเชิงนิเวศอย่างยั่งยืน ประชาชนมีการดำรงชีวิตอยู่อย่างมีความสุขภายใต้คุณภาพสิ่งแวดล้อมที่ดี
๒. ประชาชนมีจิตสำนึกและมีส่วนร่วมในการบริหารจัดการทรัพยากรธรรมชาติและสิ่งแวดล้อม
๓. ครัวเรือน ชุมชน มีทางเลือกในการใช้พลังงาน และมีพลังงานใช้อย่างพอเพียง
๔. คุณภาพสิ่งแวดล้อมอยู่ในเกณฑ์มาตรฐาน

ยุทธศาสตร์ที่ ๓ การพัฒนาสังคมและคุณภาพชีวิต

พันธกิจ

๑. พัฒนาทรัพยากรมนุษย์และองค์กรภาคประชาสังคมให้มีศักยภาพเพื่อรองรับการพัฒนาในทุกด้าน
๒. พัฒนาคุณภาพการศึกษา กระบวนการเรียนรู้คู่คุณธรรม จริยธรรม การจัดการศึกษาทั้งในและนอกระบบสนับสนุนการจัดทำหลักสูตรท้องถิ่น ส่งเสริมให้เยาวชน ประชาชน ใช้ประโยชน์จากเทคโนโลยีสารสนเทศเชิงสร้างสรรค์อย่างฉลาดเพื่อเสริมสร้างกระบวนการเรียนรู้
๓. สนับสนุนบุคลากรทางการศึกษาให้กับพื้นที่การศึกษาที่ขาดแคลน
๔. พัฒนาและปรับเปลี่ยนพฤติกรรมสุขภาพอนามัย พัฒนาสิ่งแวดล้อมให้ชุมชนให้ถูกสุขลักษณะ
๕. พัฒนาศูนย์สุขภาพและการแพทย์และสาธารณสุข ส่งเสริมการบริหารจัดการแพทย์แผนไทย (แพทย์ทางเลือก) ทั้งในระดับชุมชน และสถานพยาบาล
๖. ป้องกัน ควบคุมการแพร่ระบาดของยาเสพติดเพื่อลดจำนวนผู้เสพยาและผู้เกี่ยวข้องให้น้อยลง
๗. ควบคุมการแพร่ระบาดของโรคติดต่อร้ายแรงและป้องกันการเกิดโรคไม่ติดต่อ เฝ้าระวัง ป้องกันปัญหาการป่วยและตายด้วยโรคอุบัติใหม่

แผนพัฒนาท้องถิ่น (พ.ศ. ๒๕๖๑ - ๒๕๖๕)

องค์การบริหารส่วนตำบลเขาพระทอง อำเภอชะอวด จังหวัดนครศรีธรรมราช

๘. ส่งเสริมการจัดระเบียบชุมชน สังคม การรักษาความสงบเรียบร้อยและการบรรเทาสาธารณภัย เพื่อความปลอดภัยในชีวิตและทรัพย์สินของประชาชน
 ๙. พัฒนาการกีฬา เสริมสร้างโอกาสให้ประชาชนทุกกลุ่มออกกำลังกายและเล่นกีฬา จัดหาสถานที่กิจกรรมออกกำลังกายและเล่นกีฬาอย่างทั่วถึง
 ๑๐. ส่งเสริมการทำนุบำรุงและรักษา ศิลปวัฒนธรรม จารีตประเพณี ภูมิปัญญาท้องถิ่น พัฒนาฟื้นฟู ต่อยอดแหล่งเรียนรู้ทางวัฒนธรรม เพื่อส่งเสริมการเรียนรู้ของเยาวชนและประชาชน และเผยแพร่สู่สังคมโลก
 ๑๑. สงเคราะห์ และพัฒนาเด็ก เยาวชน สตรี คนชรา และผู้ด้อยโอกาสในสังคมให้มีคุณภาพชีวิตที่ดีและพึ่งพาตนเองได้
 ๑๒. สร้างกระบวนการมีส่วนร่วมเพื่อสร้างความเข้มแข็งของชุมชน สนับสนุนกระบวนการเรียนรู้ชุมชน การจัดทำแผนที่แม่บทชุมชน ส่งเสริมกิจกรรมชุมชน เกษตรอุตสาหกรรมชุมชน และสวัสดิการชุมชน
- เป้าหมายการพัฒนา

เป้าหมายการพัฒนา

๑. ประชาชน/เยาวชน มีความรู้มีคุณธรรม จริยธรรม ดำรงชีวิตได้อย่างปกติสุข
๒. ประชาชนได้รับสวัสดิการพื้นฐานอย่างทั่วถึงเป็นธรรม และมีความปลอดภัยในชีวิตและทรัพย์สิน
๓. ประชาชนมีคุณภาพชีวิตเพิ่มขึ้นทั้งทางร่างกาย จิตใจ สติปัญญา รวมทั้งมีอนามัยการเจริญพันธ์ที่เหมาะสมในทุกช่วงวัย
๔. ประชาชนมีโอกาสในการเข้าถึงระบบสุขภาพที่มีคุณภาพขึ้น และปัจจัยเสี่ยงต่อสุขภาพลดลง

ยุทธศาสตร์ที่ ๔ การพัฒนาโครงสร้างพื้นฐาน

พันธกิจ

๑. พัฒนาเส้นทางคมนาคมภายในเขตพื้นที่รับผิดชอบให้ได้มาตรฐาน สะดวกปลอดภัยอย่างทั่วถึง
๒. พัฒนาระบบโครงสร้างพื้นฐานให้มีประสิทธิภาพให้ครบถ้วนและเพียงพอ
๓. พัฒนาระบบสาธารณสุขปโภค สาธารณูปการขั้นพื้นฐานให้มีประสิทธิภาพอย่างทั่วถึงทุกพื้นที่

เป้าหมายการพัฒนา

๑. มีระบบโครงสร้างพื้นฐาน ที่ได้มาตรฐาน มีความสะดวก รวดเร็ว ปลอดภัย และเชื่อมโยงกับระบบขนส่งอื่น รวมทั้งเพียงพอต่อความต้องการของประชาชน
๒. มีระบบสาธารณสุขปโภค สาธารณูปการขั้นพื้นฐาน ที่มีประสิทธิภาพทั่วถึงทุกพื้นที่

ยุทธศาสตร์ที่ ๕ การเสริมสร้างธรรมาภิบาลและการบริหารจัดการบ้านเมืองที่ดี

พันธกิจ

แผนพัฒนาท้องถิ่น (พ.ศ. ๒๕๖๑ - ๒๕๖๕)
องค์การบริหารส่วนตำบลเขาพระทอง อำเภอชะอวด จังหวัดนครศรีธรรมราช

๑. วรรณคดีสร้างกระบวนการเรียนรู้ ปลูกฝังจิตสำนึก ค่านิยมตามหลักการปกครองระบอบประชาธิปไตยอันมีพระมหากษัตริย์ทรงเป็นประมุข เสริมสร้างวัฒนธรรมทางการเมืองแบบประชาธิปไตยและจิตสำนึกธรรมาภิบาลให้แก่เยาวชนประชาชนทุกระดับ ทุกภาคส่วน
๒. พัฒนาการบริหารจัดการองค์กรตามหลักธรรมาภิบาลให้มีประสิทธิภาพและโปร่งใส สนับสนุนการใช้ทรัพยากรในการบริหารอย่างคุ้มค่า ปรับปรุงระบบข้อมูลและรูปแบบการให้บริการประชาชน ลดขั้นตอนการทำงานเพื่ออำนวยความสะดวกแก่ประชาชน
๓. พัฒนาและส่งเสริมการจัดทำแผนพัฒนาท้องถิ่นที่ตอบสนองความต้องการของชุมชนภายใต้กระบวนการมีส่วนร่วมจากทุกภาคส่วน สนับสนุนให้มีระบบฐานข้อมูลกลางและระบบการติดตามประเมินผล
๔. พัฒนาศักยภาพบุคลากรขององค์กรอย่างสม่ำเสมอและต่อเนื่อง เพื่อเสริมสร้างประสิทธิภาพในการปฏิบัติราชการ

เป้าหมายการพัฒนา

๑. ประชาชนมีจิตสำนึกที่ดี มีส่วนร่วมในการพัฒนาท้องถิ่น
๒. องค์กรปกครองส่วนท้องถิ่นมีความพร้อมในการแก้ปัญหาและให้บริการประชาชน
๓. มีการบริหารจัดการที่โปร่งใสและมีประสิทธิภาพ และเพิ่มการมีส่วนร่วมของทุกภาคในการพัฒนา

ยุทธศาสตร์การพัฒนาอำเภอ

แนวทางการพัฒนาอำเภอ (ที่เกี่ยวข้อง)

๑. ด้านการพัฒนาทรัพยากรมนุษย์
 - ๑.๑ ให้การศึกษาและให้การฝึกอบรม
 - ๑.๒ ให้การส่งเสริมสุขภาพ
 - ๑.๓ ส่งเสริมการพัฒนาเยาวชน
 - ๑.๔ ส่งเสริมการพัฒนาเด็ก
 - ๑.๕ พัฒนาประชาชน องค์กรด้านการบริหารและการจัดการ
๒. ด้านการผลิต การตลาด และการจ้างงาน
 - ๒.๑ ให้มีการกระจายการผลิตในไร่นา ส่งเสริมพืชเศรษฐกิจ ได้แก่ พืชเศรษฐกิจประจำท้องถิ่น พืชเศรษฐกิจแทนการนำเข้า พืชเศรษฐกิจอุตสาหกรรม พืชเศรษฐกิจเพื่อการส่งออก
 - ๒.๒ พัฒนาเพิ่มผลการผลิต ลดต้นทุนการผลิตและการปรับปรุงคุณภาพให้ได้มาตรฐาน
 - ๒.๓ ส่งเสริมการเลี้ยงสัตว์น้ำจืด
๓. ด้านทรัพยากรธรรมชาติและสิ่งแวดล้อม
 - ๓.๑ การพัฒนาทรัพยากรดิน ประกอบด้วยโครงการการบำรุงรักษาดิน งานอนุรักษ์ดินและน้ำ โครงการพัฒนาดินเปรี้ยวภาคใต้
 - ๓.๒ การพัฒนาทรัพยากรน้ำ ประกอบด้วยโครงการสร้างฝายน้ำล้น โครงการประตูละบายน้ำ โครงการขุดลอกคลองส่งน้ำ โครงการขุดสร้างน้ำ ฯลฯ

แผนพัฒนาท้องถิ่น (พ.ศ. ๒๕๖๑ - ๒๕๖๕)

องค์การบริหารส่วนตำบลเขาพระทอง อำเภอชะอวด จังหวัดนครศรีธรรมราช

- ๓.๓การพัฒนาทรัพยากรป่าไม้ ประกอบด้วยโครงการปลูกป่าชุมชน
๔. ด้านการพัฒนาคุณภาพชีวิต
- ๔.๑การควบคุมโรงติดต่อ การวางแผนครอบครัว งานโภชนาการ งานสาธารณสุขมูล
ฐาน
- ๔.๒งานบริการสาธารณสุข
๕. การปรับปรุงบริหารจัดการ
- ๕.๑เพิ่มประสิทธิภาพขององค์กรระดับตำบล หมู่บ้าน
๖. ด้านโครงสร้างพื้นฐาน
- ๖.๑งานพัฒนาองค์การบริหารส่วนจังหวัด และ อบต. ประกอบด้วย โครงการประเพณี
แหล่งน้ำ ได้แก่ โครงการซ่อมแซมเหมือง ฝาย คลองส่งน้ำ สระน้ำ โครงการ
ประเพณีก่อสร้าง ได้แก่ ถนน สะพาน
- ๖.๒โครงการจัดให้มีน้ำสะอาด ประกอบด้วย โครงการปรับปรุงบ่อน้ำตื้น ขุดลอก สระ
ห้วย หนอง คลอง บึง ก่อสร้างถังเก็บน้ำฝน โครงการเจาะบ่อบาดาลขนาดเล็ก
๗. งานป้องกันและปราบปรามยาเสพติด
- ๗.๑ป้องกันและปราบปรามการแพร่ระบาดของยาเสพติดในพื้นที่ โดยการรณรงค์ เพื่อ
ลดปัญหายาเสพติด โครงการให้ความรู้แก่นักเรียน นักศึกษา เยาวชน และ
ประชาชนทั่วไป เพื่อให้ทราบและเข้าใจถึงโทษของยาเสพติดและหลีกเลี่ยงยาเสพติดให้โทษ

๒.๒ ยุทธศาสตร์ขององค์กรปกครองส่วนท้องถิ่น

วิสัยทัศน์

องค์การบริหารส่วนตำบลเขาพระทอง ได้กำหนดวิสัยทัศน์ (Vision) เพื่อแสดงสถานการณ์ในอุดมคติ ซึ่งเป็นจุดมุ่งหมายความคาดหวังที่ต้องการให้เกิดขึ้นในอนาคตข้างหน้า ซึ่งจะสามารถสะท้อนถึงสภาพการณ์ของท้องถิ่นในอนาคตอย่างรอบด้าน ภายใต้การเปลี่ยนแปลงของสภาพแวดล้อมด้านต่างๆ จึงได้กำหนดวิสัยทัศน์ คาดหวังที่จะให้เกิดขึ้นในอนาคต ดังนี้

“ การคมนาคมสะดวกดี คนมีการศึกษา ใฝ่หาคุณธรรม ก้าวหน้าด้านเศรษฐกิจ
ทุกชีวิตอยู่ดี มีความร่วมมือจากทุกภาคส่วน ”

ยุทธศาสตร์

๑. ยุทธศาสตร์การพัฒนาด้านโครงสร้างพื้นฐาน

แนวทางการพัฒนา

- ๑.๑ ก่อสร้าง ปรับปรุง บำรุงรักษาถนน สะพาน ท่อระบายน้ำ
- ๑.๒ ก่อสร้าง ปรับปรุง ซ่อมแซม ซุดลอก แหล่งเก็บน้ำ ระบบประปา รวมทั้งจัดหาภาชนะเก็บน้ำเพื่อการอุปโภคบริโภค
- ๑.๓ ขยาย ติดตั้ง ซ่อมแซมไฟฟ้า

๒. ยุทธศาสตร์การพัฒนาด้านสังคมและส่งเสริมคุณภาพชีวิต

แนวทางการพัฒนา

- ๒.๑ สนับสนุน ส่งเสริมอาชีพให้แก่ประชาชน
- ๒.๒ ส่งเสริม เสริมสร้างความเข้มแข็งชุมชนและสร้างจิตสำนึกในการมีส่วนร่วมให้แก่ประชาชน
- ๒.๓ ส่งเสริม พัฒนาระบบการเรียนการสอนและอาคารสถานที่ รวมทั้งสนับสนุนกิจกรรมของสถานศึกษา
- ๒.๔ ส่งเสริม สนับสนุนการบริการสาธารณสุขและงานสาธารณสุขอื่น
- ๒.๕ ส่งเสริม สนับสนุนด้านกีฬาและนันทนาการ
- ๒.๖ ส่งเสริม สนับสนุนสวัสดิการสังคมและสังคมสงเคราะห์
- ๒.๗ ส่งเสริม สนับสนุนการจัดระเบียบชุมชน/สังคม และการรักษาความสงบเรียบร้อย

๓. ยุทธศาสตร์การพัฒนาด้านศาสนา ศิลปวัฒนธรรม จารีตประเพณี และภูมิปัญญาท้องถิ่น

แนวทางการพัฒนา

- ๓.๑ สนับสนุน ส่งเสริม พิธีกรรม อนุรักษ์ศาสนา ศิลปวัฒนธรรม จารีตประเพณี และภูมิปัญญาท้องถิ่น
- ๓.๒ บูรณะ บำรุงรักษา อนุรักษ์โบราณสถาน โบราณวัตถุ
- ๔. ยุทธศาสตร์การพัฒนาด้านการบริหารจัดการและอนุรักษ์ทรัพยากรธรรมชาติและสิ่งแวดล้อม

แนวทางการพัฒนา

- ๔.๑ ส่งเสริม สนับสนุน สร้างจิตสำนึกในการอนุรักษ์ทรัพยากรธรรมชาติและสิ่งแวดล้อม

แผนพัฒนาท้องถิ่น (พ.ศ. ๒๕๖๑ - ๒๕๖๕)

องค์การบริหารส่วนตำบลเขาพระทอง อำเภอชะอวด จังหวัดนครศรีธรรมราช

- ๔.๒ ส่งเสริมและจัดให้มีระบบการกำจัดขยะ
 - ๔.๓ ส่งเสริมการปลูกต้นไม้หรือปลูกป่าเพื่อเพิ่มพื้นที่สีเขียวให้ท้องถิ่น
 - ๕. ยุทธศาสตร์การพัฒนาด้านการบริหารและจัดการองค์กร
- แนวทางการพัฒนา
- ๕.๑ พัฒนาโครงสร้างองค์กร
 - ๕.๒ พัฒนาศักยภาพบุคลากรอย่างสม่ำเสมอและต่อเนื่องเพื่อเสริมสร้างประสิทธิภาพในการปฏิบัติงานตามหลักการบริหารจัดการบ้านเมืองที่ดี
 - ๕.๓ พัฒนาระบบฐานข้อมูล เทคโนโลยีและสารสนเทศที่ทันสมัยและมีประสิทธิภาพรวมทั้งพัฒนาอาคารสถานที่ราชการ
 - ๕.๔ พัฒนาระบบการจัดเก็บรายได้ให้ทันสมัยและมีประสิทธิภาพ

เป้าประสงค์

- ๑. พัฒนาระบบคมนาคม สาธารณูปโภค สาธารณูปการ ที่มีประสิทธิภาพ ตอบสนองต่อความต้องการของประชาชน
- ๒. พัฒนาและส่งเสริมประชาชนให้มีอาชีพ มีรายได้
- ๓. พัฒนาคุณภาพการศึกษา
- ๔. ส่งเสริมให้ประชาชนมีคุณภาพชีวิตที่ดีขึ้น
- ๕. ส่งเสริมให้ประชาชนมีความปลอดภัยในชีวิตและทรัพย์สิน
- ๖. ส่งเสริมการบำรุงรักษาและสืบทอดศาสนา ศิลปวัฒนธรรม จารีตประเพณี และภูมิปัญญาท้องถิ่น ให้คงอยู่อย่างยั่งยืน
- ๗. พัฒนาและส่งเสริมทรัพยากรธรรมชาติที่อุดมสมบูรณ์ และรักษาคุณภาพสิ่งแวดล้อมสู่ระดับมาตรฐาน อย่างยั่งยืน
- ๘. การบริหารจัดการองค์กรมีประสิทธิภาพและประสิทธิผลตามหลักการบริหารจัดการบ้านเมืองที่ดี
- ๙. ส่งเสริมการมีความร่วมมือทุกภาคส่วน

ตัวชี้วัด

- ๑. ระบบคมนาคม ได้รับการก่อสร้าง ปรับปรุงบำรุงรักษา สามารถใช้งานได้ดี
- ๒. สาธารณูปโภค สาธารณูปการ ที่มีประสิทธิภาพ ตอบสนองต่อความต้องการของประชาชน
- ๓. ประชาชนมีอาชีพ มีรายได้ เพิ่มขึ้น
- ๔. การศึกษาทุกระบบทุกช่วงชั้นในพื้นที่มีคุณภาพการศึกษที่ดีขึ้น
- ๕. ประชาชนมีคุณภาพชีวิตที่ดีขึ้น
- ๖. ประชาชนมีความปลอดภัยในชีวิตและทรัพย์สินเพิ่มขึ้น
- ๗. ผู้สูงอายุ ผู้พิการ ผู้ป่วย ผู้ด้อยโอกาสได้รับการสงเคราะห์
- ๘. ศิลปวัฒนธรรม จารีตประเพณี และภูมิปัญญาท้องถิ่น ได้รับการสืบทอด
- ๙. ทรัพยากรธรรมชาติและสิ่งแวดล้อมสามารถอนุรักษ์และบำรุงรักษาให้คงอยู่
- ๑๐. ทุกภาคส่วนมีความร่วมมือในการบริหารจัดการกิจกรรมต่างๆ
- ๑๑. การบริหารงานขององค์กรมีประสิทธิภาพ

๑๒. กลยุทธ์

แผนพัฒนาท้องถิ่น (พ.ศ. ๒๕๖๑ - ๒๕๖๕)

องค์การบริหารส่วนตำบลเขาพระทอง อำเภอชะอวด จังหวัดนครศรีธรรมราช

๑. พัฒนาถนนให้ได้มาตรฐาน
๒. พัฒนาระบบแหล่งน้ำเพื่ออุปโภค บริโภคและบริหารจัดการน้ำ
๓. ส่งเสริมให้ประชาชนมีไฟฟ้าสาธารณะและไฟฟ้าครัวเรือนใช้อย่างทั่วถึง
๔. พัฒนาและส่งเสริมอาชีพ กลุ่มอาชีพตามแนวทางเศรษฐกิจพอเพียง
๕. พัฒนาคุณภาพการศึกษาทุกระบบทุกช่วงอายุ
๖. ส่งเสริมคุณภาพชีวิตของเด็ก เยาวชน สตรี ผู้สูงอายุ ผู้พิการ ผู้ด้อยโอกาส
๗. ส่งเสริมสนับสนุนการป้องกันและรักษาความสงบเรียบร้อยและบรรเทาสาธารณภัย
๘. ส่งเสริมสนับสนุนบำรุงรักษาและสืบทอดศาสนา ศิลปวัฒนธรรม จารีตประเพณี และภูมิปัญญาท้องถิ่น
๙. พัฒนาและส่งเสริมการอนุรักษ์ทรัพยากรธรรมชาติและสิ่งแวดล้อม
๑๐. การบริหารจัดการองค์กรมีประสิทธิภาพและประสิทธิผล
๑๑. ส่งเสริมการมีความร่วมมือทุกภาคส่วน

นโยบายการพัฒนาของผู้บริหารท้องถิ่น

คำแถลงนโยบายการบริหารงานของนายกองค์การบริหารส่วนตำบลก่อนเข้ารับหน้าที่
เมื่อวันที่ ๓๐ พฤศจิกายน ๒๕๕๕

๑. นโยบายด้านโครงสร้างพื้นฐาน

- ดำเนินการก่อสร้างและปรับปรุงถนนสายหลักและถนนสายรอง ให้เป็นถนนที่ประชาชนสามารถใช้ประโยชน์ได้ตลอดปี
- ดำเนินการก่อสร้าง พัฒนา ปรับปรุง ซ่อมแซมระบบน้ำประปา บำรุงรักษาแหล่งน้ำเพื่อการเกษตร การอุปโภคบริโภค
- จัดให้มีระบบไฟฟ้าสาธารณะ ไฟฟ้าครัวเรือนอย่างทั่วถึง เพื่ออำนวยความสะดวกให้แก่ประชาชน
- บูรณาการร่วมกับหน่วยงานที่เกี่ยวข้อง เช่น องค์การบริหารส่วนจังหวัด ฯลฯ อย่างมีขั้นตอนหรือโดยตรงเพื่อพัฒนาตำบลเขาพระทองให้ดียิ่งขึ้น

๒. นโยบายด้านศาสนา ศิลปวัฒนธรรม ขนบธรรมเนียมประเพณี ภูมิปัญญาท้องถิ่น กีฬาและนันทนาการ

- ส่งเสริมให้โรงเรียน ชุมชน และวัด มีกิจกรรมร่วมกันในโอกาสวันสำคัญต่าง ๆ เกี่ยวกับศาสนา และงานประเพณีต่าง ๆ ที่ชุมชน (หมู่บ้าน) จัดขึ้น
- ส่งเสริมการอนุรักษ์ ส่งเสริมขนบธรรมเนียมประเพณี และวัฒนธรรมท้องถิ่น เช่น ประเพณีทำบุญตักบาตรส่งท้ายปีเก่าต้อนรับปีใหม่ ประเพณีวันผู้สูงอายุ ประเพณีห่มผ้าพระ ประเพณีแห่ผ้าขึ้นธาตุ ประเพณีเดือนสิบ ประเพณีแห่เทียนพรรษา ประเพณีชักพระ ฯลฯ และวันสำคัญทางศาสนา
- ส่งเสริมด้านศิลปะพื้นบ้าน เช่น เพลงบอก ลิเกป่า หนังตะลุง มโนราห์ และจัดการดูแลโบราณสถานและโบราณวัตถุ และกิจกรรมอื่น ๆ ที่ชุมชนนำเสนอ
- ส่งเสริมให้เด็ก เยาวชน ประชาชน ออกกำลังกายเพื่อสุขภาพ

แผนพัฒนาท้องถิ่น (พ.ศ. ๒๕๖๑ - ๒๕๖๕)

องค์การบริหารส่วนตำบลเขาพระทอง อำเภอชะอวด จังหวัดนครศรีธรรมราช

- ส่งเสริมและเสริมสร้างความสามัคคีในชุมชน โดยการจัดให้มีการแข่งขันกีฬา และสนทนากา
“ร่วมกันคิด ร่วมกันทำอย่างต่อเนื่อง”
- สนับสนุนนโยบายรัฐบาล ในการป้องกันยาเสพติด โดยจัดให้มีสนามกีฬาและจัดการแข่งขันกีฬา
ระดับหมู่บ้านและระดับตำบล เพื่อเยาวชนและประชาชนห่างไกลจากยาเสพติด
- ส่งเสริมกิจกรรมกีฬาให้หลากหลายและทั่วถึง

๓. นโยบายด้านการศึกษา

- พัฒนาการเรียน การสอน ทุกระดับให้ได้มาตรฐานตามเกณฑ์
- สนับสนุน วัสดุ อุปกรณ์ สื่อการเรียนการสอนเพื่อการศึกษาให้แก่ศูนย์พัฒนาเด็กเล็กในเขตพื้นที่
- พัฒนาศูนย์พัฒนาเด็กเล็กก่อนวัยเรียนให้ได้มาตรฐานตามเกณฑ์
- ส่งเสริมการพัฒนาคุณธรรม จริยธรรม และกิจกรรมต่างทุกกลุ่มวัย
- สนับสนุนส่งเสริมการเรียนการสอนภาษาอังกฤษ เพื่อเตรียมความพร้อมรองรับการเข้าสู่
ประชาคมอาเซียน

๔. นโยบายด้านพัฒนาสังคม ส่งเสริมคุณภาพชีวิต สุขภาพอนามัย

- สนับสนุนและส่งเสริมกลุ่ม องค์กร ชมรม เช่นชมรมผู้สูงอายุ เป็นต้น
- ยกระดับความเป็นอยู่ด้านสุขภาพอนามัย ด้านเศรษฐกิจ สังคม ของเด็ก เยาวชน สตรี
ผู้สูงอายุ ผู้พิการ และผู้ด้อยโอกาสในรูปแบบที่เหมาะสม
- สนับสนุนการจัดตั้งกลุ่มอาชีพต่างๆ ภายในตำบล
- ส่งเสริมอาชีพ เสริมรายได้ให้ชุมชนเพื่อรองรับปัญหาการว่างงาน
- ส่งเสริมให้ประชาชนได้นำภูมิปัญญาท้องถิ่นมาใช้ให้เกิดประโยชน์ เพื่อเพิ่มรายได้ให้แก่ท้องถิ่น
- เสริมสร้างให้ประชาชนในตำบลมีสุขภาพที่ดี
- ส่งเสริมการทำเกษตรแบบยั่งยืน ตามแนวทางปรัชญาเศรษฐกิจพอเพียง

๕. นโยบายด้านความปลอดภัยในชีวิตและทรัพย์สิน

- สนับสนุนการดำเนินงานของผู้มีจิตอาสา อาสาสมัครป้องกันภัยฝ่ายพลเรือน ตำรวจชุมชน
ฝ่ายปกครอง สายตรวจตำบล ฯลฯ ให้มีความพร้อมในการดูแลพี่น้องประชาชน
- พัฒนาการบริการงานการแพทย์ฉุกเฉิน รถกู้ชีพ พร้อมเจ้าหน้าที่ประจำหน่วยบริการการแพทย์
ฉุกเฉินให้มีความพร้อมทั้งวิชาความรู้และการให้บริการประชาชน
- พัฒนาหมู่บ้าน ชุมชน ให้เป็นหมู่บ้าน ชุมชนปลอดภัยจากยาเสพติด
- ร่วมมือกับภาครัฐและเอกชน เพื่อดูแลสังคมให้เป็นสังคมแลชุมชนที่น่าอยู่
- สนับสนุนให้การสงเคราะห์แก่ผู้ประสบภัยพิบัติ ภัยธรรมชาติ

๖. นโยบายด้านพัฒนาทรัพยากรธรรมชาติและสิ่งแวดล้อม

- พัฒนาดูแลรักษาทรัพยากรธรรมชาติและสิ่งแวดล้อมในพื้นที่ให้มีคุณภาพและยั่งยืน
- ส่งเสริมและรณรงค์การมีส่วนร่วมของประชาชนให้มีการอนุรักษ์ พื้นฟูทรัพยากรธรรมชาติและ
สิ่งแวดล้อม
- สนับสนุนให้มีระบบการจัดการขยะมูลฝอยและสิ่งปฏิกูล ในชุมชนโดยประชาชนเป็นผู้บริหาร
จัดการ เพื่อสุขอนามัยและสุขภาพชีวิตที่ดีของประชาชน
- บริหารจัดการทรัพยากรธรรมชาติและสิ่งแวดล้อม โดยส่งเสริมให้มีการปลูกป่าชุมชน
- จัดให้มีแหล่งน้ำสาธารณะเพื่อเป็นที่เพาะเลี้ยงพันธุ์สัตว์น้ำภายในชุมชนเพื่อใช้ประโยชน์ร่วมกัน

แผนพัฒนาท้องถิ่น (พ.ศ. ๒๕๖๑ - ๒๕๖๕)

- ร่วมกันป้องกันและแก้ไขผลกระทบจากสิ่งแวดล้อมและความเสียหายที่เกิดขึ้นในชุมชนหมู่บ้าน จากโครงการหรือกิจกรรมต่าง ๆ ของชุมชน

๗. นโยบายด้านพัฒนาการบริหารและจัดการองค์กร

- พัฒนาบุคลากร เสริมสร้างประสิทธิภาพในการปฏิบัติงานตามหลักบริหารจัดการบ้านเมืองที่ดี
- พัฒนาบุคลากรให้มีคุณธรรม จริยธรรม โปร่งใส ให้บริการประชาชนด้วยความจริงใจ ตามหลักธรรมาภิบาล
- บริหารราชการโดยเปิดโอกาส ให้ประชาชนเข้ามามีส่วนร่วมในการบริหารจัดการมากขึ้น โดยการเสนอแนะ แสดงความคิดเห็น รวมถึงการติดตามตรวจสอบและประเมินผลการปฏิบัติงาน
- บริหารราชการโดยยึดหลักการบริหารจัดการบ้านเมืองที่ดี (ธรรมาภิบาล) ประกอบด้วย หลักนิติธรรม หลักคุณธรรม หลักความโปร่งใส หลักการมีส่วนร่วม สำนักับผิดชอบ หลักความคุ้มค่า
- บริหารจัดการตามโครงการอันเนื่องพระราชดำริ พระราชเสาวนีย์ พระราชดำรัส

สรุปประเด็นแนวทางการพัฒนาท้องถิ่น

ดังนั้น เพื่อเป็นการพัฒนาองค์การบริหารส่วนตำบลเขาพระทองให้มีความสวยงาม เจริญเติบโตอย่างมีระเบียบ มีการใช้ประโยชน์ที่ดินในอนาคต มีระบบโครงสร้างพื้นฐานที่ดี ประชาชนมีความปลอดภัยในการอยู่อาศัย ส่งเสริมเศรษฐกิจของเมืองหรือชุมชน ส่งเสริมสภาพแวดล้อมของเมืองหรือชุมชนให้มีที่โล่งเว้นว่าง มีที่พักผ่อนหย่อนใจ การดำรงรักษาศิลปวัฒนธรรมประเพณี บำรุงรักษาทรัพยากรธรรมชาติและภูมิปัญญาท้องถิ่นทั้งดงาม จากเหตุผลดังกล่าว องค์การบริหารส่วนตำบลเขาพระทอง จึงได้กำหนดแนวทางในการพัฒนาองค์การบริหารส่วนตำบลเขาพระทองดังนี้

- ๑) แนวทางการพัฒนาโครงการด้านโครงสร้างพื้นฐาน
- ๒) แนวทางการพัฒนาด้านพัฒนาสังคม
- ๓) แนวทางการพัฒนาด้านสาธารณสุข
- ๔) แนวทางการพัฒนาด้านการบริหารจัดการบ้านเมืองที่ดี
- ๕) แนวทางการพัฒนาด้านการอนุรักษ์ทรัพยากรและสิ่งแวดล้อม

๒.๔ ความเชื่อมโยงของยุทธศาสตร์ในภาพรวม ดังนี้

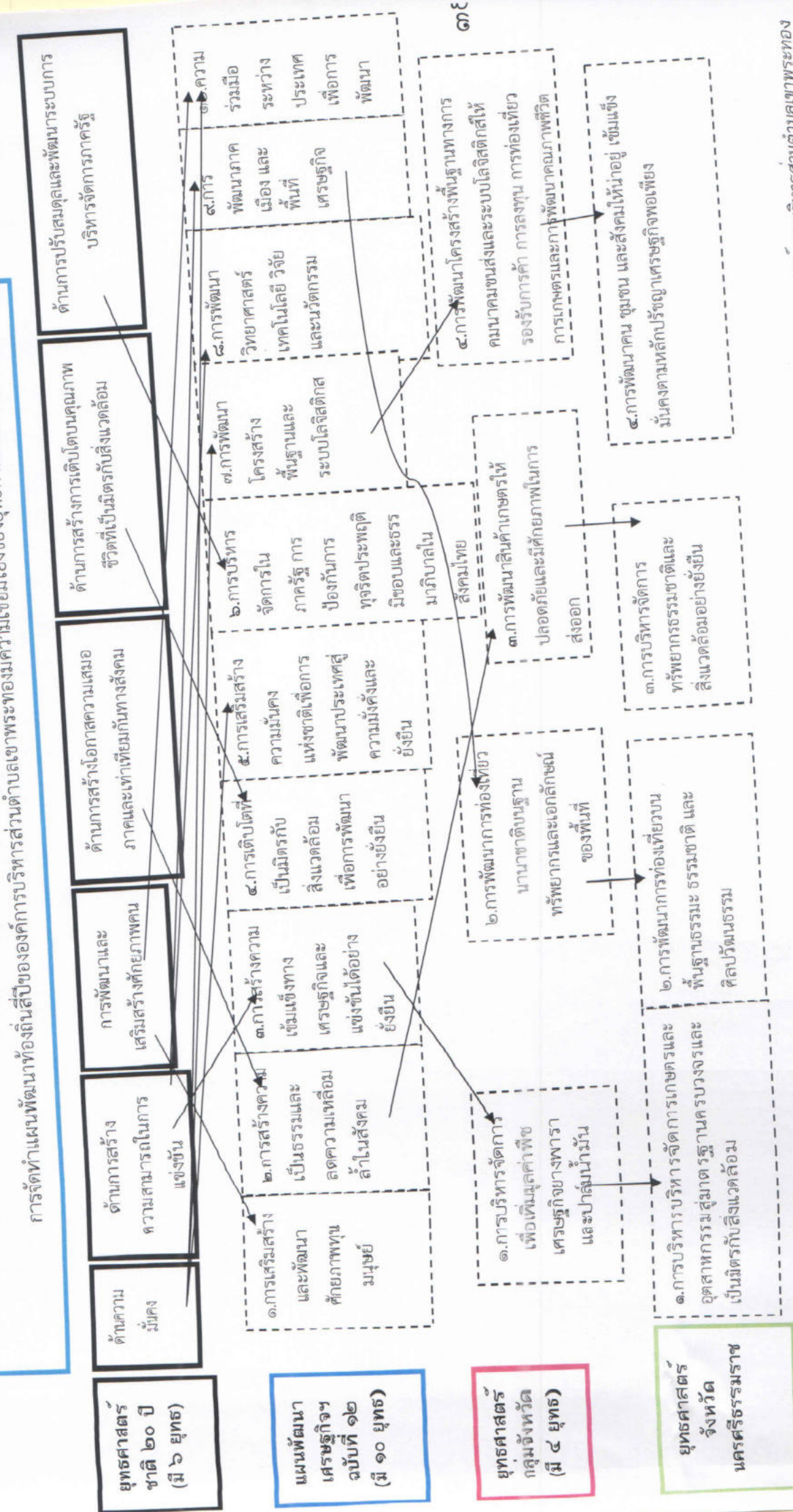

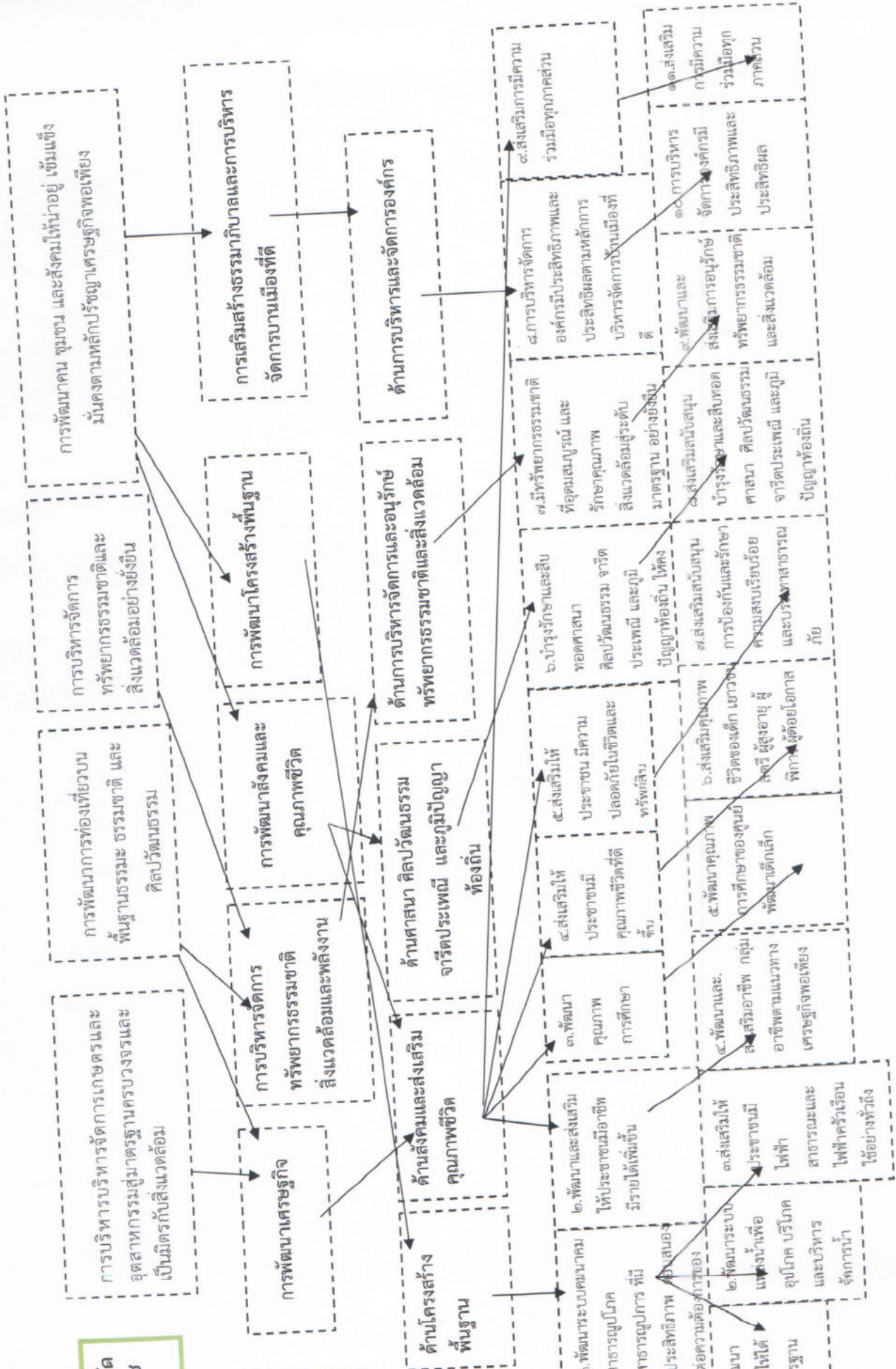

ยุทธศาสตร์จังหวัด นครศรีธรรมราช

ยุทธศาสตร์พัฒนาของ อปท. ในเขต จังหวัด (มี ๕ ยุทธ)

ยุทธศาสตร์การพัฒนา อปท. (มี ๕ ยุทธ)

เป้าประสงค์

กลยุทธ์

การวิเคราะห์เพื่อพัฒนาท้องถิ่น

๓.๑ การวิเคราะห์กรอบการจัดทำยุทธศาสตร์ขององค์กรปกครองส่วนท้องถิ่น

(ใช้การวิเคราะห์ SWOT Analysis/Demand (Demand Analysis) /Global Demand และ Trend ปัจจัยและสถานการณ์เปลี่ยนแปลงที่มีผลต่อการพัฒนา อย่างน้อยต้องประกอบด้วย การวิเคราะห์ศักยภาพ ด้านเศรษฐกิจ ด้านสังคม ด้านการศึกษา ด้านผังเมือง ด้านเทคโนโลยี ด้านทรัพยากรธรรมชาติและสิ่งแวดล้อม

๑. ด้านโครงสร้างพื้นฐาน

จุดแข็ง (Strengths)	จุดอ่อน (Weaknesses)	โอกาส (Opportunity)	อุปสรรค (Threats)
๑) องค์การบริหารส่วนตำบลเขาพระทองมีโครงข่ายการคมนาคมสามารถติดต่อกับตำบลอำเภอ จังหวัดได้อย่างสะดวก	๑) ถนนภายในเขตองค์การบริหารส่วนตำบลเขาพระทองยังไม่ได้รับการปรับปรุงให้ได้มาตรฐานทั้งหมด บางสายเป็นถนนดิน และถนนหินคลุก	๑) พ.ร.บ.การกระจายอำนาจแก่องค์กรปกครองส่วนท้องถิ่นพ.ศ.๒๕๔๒ ได้ทำให้ อบต.มีรายได้เพิ่มขึ้นในการนำไปพัฒนาโครงสร้างพื้นฐานรวมทั้งด้านอื่น	๑) องค์การบริหารส่วนตำบลเขาพระทองมีสภาพภูมิประเทศเสี่ยงต่อการเกิดอุทกภัยและภัยธรรมชาติอื่นๆ ส่งผลให้โครงสร้างพื้นฐานชำรุดเสื่อมสภาพเร็วกว่าปกติ
๒) องค์การบริหารส่วนตำบลเขาพระทองมีการประปา องค์การบริหารส่วนตำบลเขาพระทอง เป็นประปาผิวดิน ซึ่งมีต้นทุนในการผลิตต่ำ ทำให้ประชาชนเสียค่าน้ำประปาในราคาถูก	๒) การขยายเขตไฟฟ้ายังไม่ทั่วถึงทั้งเขตองค์การบริหารส่วนตำบลเขาพระทอง	๒) องค์การบริหารส่วนตำบลเขาพระทองมีการพัฒนาด้านคมนาคม ถนนที่ได้มาตรฐานตามที่กำหนด	๒) องค์การบริหารส่วนตำบลเขาพระทองมีข้อจำกัดด้านอำนาจหน้าที่ความรับผิดชอบขององค์การบริหารส่วนตำบลเขาพระทอง ทำให้ต้องอาศัยระยะเวลาพอสมควรในการแก้ไขปัญหาด้านโครงสร้างพื้นฐานบางประเภท เช่น ไฟฟ้าสาธารณะ
	๓) องค์การบริหารส่วนตำบลเขาพระทองมีขนาดพื้นที่รับผิดชอบขนาดใหญ่ไม่สามารถดูแลทั่วถึง	๓) การประปาองค์การบริหารส่วนตำบลเขาพระทองสามารถขยายการให้บริการมากขึ้นโดยอาศัยน้ำจากบ่อบาดาล	
	๔) การประปายังไม่ทั่วถึงทั้งเขตองค์การบริหารส่วนตำบลเขาพระทอง		
	๕) ขาดแคลนแหล่งน้ำขนาดใหญ่สำหรับนำไปผลิตน้ำประปา		

การวิเคราะห์การพัฒนางานองค์การบริหารส่วนตำบลเขาพระทอง

๒. ด้านสังคมและส่งเสริมคุณภาพชีวิต

จุดแข็ง (Strengths)	จุดอ่อน (Weaknesses)	โอกาส (Opportunity)	อุปสรรค (Threats)
๑) องค์การบริหารส่วนตำบลเขาพระทองมีประชาชนส่วนใหญ่ประกอบอาชีพการเกษตรซึ่งเป็นฐานหลักที่สามารถรองรับวิกฤติเศรษฐกิจได้	๑) องค์การบริหารส่วนตำบลเขาพระทองขาดแรงงานที่มีฝีมือ ทักษะทางวิชาการ ในการพัฒนาและต่อยอดผลิตผลทางการเกษตร	๑) นโยบายรัฐบาล และยุทธศาสตร์ คสช. มุ่งเน้นการสร้างเสริมขีดความสามารถโครงสร้างเศรษฐกิจให้เติบโตอย่างมีคุณภาพและยั่งยืน สร้างความเชื่อมโยงกับประเทศในภูมิภาคเพื่อความมั่นคงทางเศรษฐกิจ	๑) การแก้ไขปัญหาที่ต้องขอความร่วมมือจากหน่วยงานอื่น บางครั้งมีความล่าช้า ไม่สามารถตอบสนองความต้องการให้กับประชาชนได้ทันเวลา
๒) องค์การบริหารส่วนตำบลเขาพระทองมีพืชเศรษฐกิจหลายชนิด เช่น เงาะ มังคุดทุเรียน ปาล์ม และยางพารา	๒) องค์การบริหารส่วนตำบลเขาพระทองขาดการจัดการเพื่อพัฒนาการท่องเที่ยวเชิงอนุรักษ์อย่างเป็นระบบและนักท่องเที่ยวเกรงว่าจะไม่ปลอดภัย	๒) นโยบายรัฐบาล และนโยบายของคณะรักษาความสงบแห่งชาติ มุ่งเน้น การรักษาความสงบ ป้องกันและปราบปรามยาเสพติด สร้างความเป็นธรรมให้กับสังคม พัฒนาคนสู่สังคมแห่งการเรียนรู้ตลอดชีวิตอย่างยั่งยืน และการใช้ค่านิยมหลักของคนไทยให้ชัดเจนขึ้นเพื่อสร้างสรรคประเทศไทยให้เข้มแข็ง	๒) สินค้าทางการเกษตร ราคาตกต่ำ
๓) องค์การบริหารส่วนตำบลเขาพระทองมีภูมิประเทศที่เป็นทางผ่านในการท่องเที่ยวหลายแห่ง	๓) ขาดแคลนบุคลากรและเครื่องมืออุปกรณ์ทางการแพทย์ ที่จะสามารถรองรับและแก้ปัญหาความต้องการด้านสาธารณสุขแก่ประชาชนในพื้นที่ได้ทั่วถึง	๓) พระราชบัญญัติการศึกษาจะทำให้การจัดการศึกษามีความสอดคล้องกับความต้องการของท้องถิ่น	๓) ปัจจุบันปัญหาเศรษฐกิจตกต่ำ สินค้าราคาแพง
๔) มีองค์กรชุมชน เช่น กรรมการชุมชน/กลุ่มสตรี/อสม/กลุ่มวิสาหกิจชุมชน/ชมรมผู้สูงอายุ/อปพร. ฯลฯ	๔) การส่งเสริมและสนับสนุนกิจกรรมด้านการสวัสดิการสังคมยังไม่ครอบคลุมในทุกด้าน	๔) มีโครงสร้างทางสังคมที่เข้มแข็ง มีการรวมกลุ่มจัดตั้งองค์กรชุมชน	๔) สภาพการณ์ทางเศรษฐกิจในระดับประเทศ ภูมิภาคส่งผลต่อการพัฒนาท้องถิ่น

การวิเคราะห์การพัฒนาองค์การบริหารส่วนตำบลเขาพระทอง
 ๒. ด้านสังคมและส่งเสริมคุณภาพชีวิต

จุดแข็ง (Strengths)	จุดอ่อน (Weaknesses)	โอกาส (Opportunity)	อุปสรรค (Threats)
๕) ประชาชนส่วนใหญ่สนใจเรียนรู้ ศึกษาเพื่อพัฒนาตนเอง	๕) ประชาชนบางกลุ่มขาดคุณธรรม จริยธรรม เห็นประโยชน์ส่วนตัวมากกว่าประโยชน์ส่วนรวม ขาดระเบียบวินัย	๕) พระราชบัญญัติการกระจายอำนาจแก่องค์กรปกครองส่วนท้องถิ่น พ.ศ. ๒๕๔๒ ให้องค์การบริหารส่วนตำบลเขาพระทองมีอำนาจในการจัดการศึกษา	๕) ประชาชนมีค่านิยมยึดติดกับวัตถุสิ่งของและบริโภคฟุ่มเฟือยแพร่กระจายเพิ่มมากขึ้น (บริโภคนิยม)
๖) ประชาชนมีส่วนร่วมในการจัดการศึกษา	๖) ประชาชนบางส่วนยังมีฐานะยากจนไม่สามารถแบกรับค่าใช้จ่ายในทางการศึกษาของบุตร-หลานได้	๖) มีการถ่ายโอนอำนาจให้แก่องค์กรปกครองส่วนท้องถิ่น ในการถ่ายโอนภารกิจด้านการศึกษา ให้แก่ท้องถิ่นบริหารจัดการได้อย่างเต็มที่	๖) ประชาชนยังขาดการมีส่วนร่วมในการทำกิจกรรมต่างๆ ที่องค์การบริหารส่วนตำบลเขาพระทองจัดขึ้น
๗) มีวัฒนธรรมท้องถิ่นและประเพณีท้องถิ่นสืบทอดมานาน	๗) มีปัญหาสุขภาพจิตในชุมชน	๗) ประชาชนมีส่วนร่วมในการพัฒนาระบบสาธารณสุขชุมชน มีการรณรงค์ป้องกันโรคติดต่อและไม่ติดต่อ	๗) ประชาชนขาดความรู้ด้านการผลิตและต่อยอดผลิตผลทางการเกษตร
๘) ประชาชนในพื้นที่มีพื้นฐานด้านจิตใจที่ดีงาม รักพวกพ้อง รักถิ่นฐานรักความยุติธรรม มีการรวมกลุ่มทางสังคมค่อนข้างเหนียวแน่น	๘) มีปัญหาด้านการพนันในชุมชน	๘) มีอาสาสมัครที่มีความรู้ความสามารถอาสาพัฒนาสาธารณสุขชุมชน	๘) ต้นทุนทางการผลิตมีแนวโน้มสูงขึ้น
๙) องค์การบริหารส่วนตำบลได้ดำเนินการส่งเสริมและสนับสนุนโครงการหรือกิจกรรมที่จะเป็นการสร้างความเข้มแข็งให้กับชุมชน	๙) มีกระแสบริโภคนิยมและวัตถุนิยมรุนแรงทำลายวิถีชีวิตของชุมชน	๙) ผู้บริหารท้องถิ่นให้ความสำคัญด้านการส่งเสริมและสนับสนุนด้านสวัสดิการสังคมให้ประชาชนในพื้นที่อย่างทั่วถึง	

การวิเคราะห์การพัฒนางานองค์การบริหารส่วนตำบลเขาพระทอง
 ๒. ด้านสังคมและส่งเสริมคุณภาพชีวิต

จุดแข็ง (Strengths)	จุดอ่อน (Weaknesses)	โอกาส (Opportunity)	อุปสรรค (Threats)
๑๐) คณะผู้บริหาร ให้ความสำคัญกับการศึกษา พร้อมพัฒนาด้านการศึกษาทุกรูปแบบ	๑๐) ตัวแทนของชุมชนที่ได้รับ การคัดเลือกยังไม่เข้าใจใน บทบาทหน้าที่ของตนเอง และจิตสำนึกในการทำงานเพื่อ ชุมชน	๑๑) นโยบายขจัดปัญหาความ ยากจนของรัฐเน้นการขยาย โอกาส ส่งเสริมอาชีพ สร้าง รายได้ ลดรายจ่าย เน้นการ เข้าถึงทุนได้ง่าย	
๑๑) คณะผู้บริหาร ให้ความสำคัญกับการป้องกัน และบรรเทาสาธารณภัย	๑๑) การส่งเสริมและสนับสนุน ด้านเครื่องมืออุปกรณ์รวมไป ถึงสวัสดิการให้แก่อาสาสมัคร ด้านป้องกันและบรรเทาสา รณภัยของชุมชนยังไม่ เพียงพอและทั่วถึง	๑๑) นโยบายรัฐบาลส่งเสริม เกษตรปลอดภัย และเกษตร อินทรีย์ ตามแนวทางเศรษฐกิจ พอเพียง	
๑๒) มีหน่วยปฏิบัติการกู้ชีพกู้ภัยของ อบต. ที่มี ศักยภาพในการให้บริการ ประชาชน			

๔๔

การวิเคราะห์การพัฒนางานองค์การบริหารส่วนตำบลเขาพระทอง
 ๓. ด้านศาสนา ศิลปวัฒนธรรม จารีตประเพณี และภูมิปัญญาท้องถิ่น

จุดแข็ง (Strengths)	จุดอ่อน (Weaknesses)	โอกาส (Opportunity)	อุปสรรค (Threats)
๑) ตำบลเขาพระทองมี วัฒนธรรม ประเพณีท้องถิ่น ประชาชนมีส่วนร่วมในการสืบ สานวัฒนธรรมประเพณี ท้องถิ่น	๑) คนบางกลุ่มขาด จริยธรรม คุณธรรม ขาดระเบียบวินัย	๑) รัฐบาลสนับสนุนให้แต่ ละท้องถิ่นมีบทบาทในการ อนุรักษ์ ปันฟู เผยแพร่ ถ่ายทอดวัฒนธรรม ประเพณี และภูมิปัญญา ท้องถิ่นมากขึ้น	๑) สื่อต่างๆ เช่น โทรศัพท์ อินเทอร์เน็ต เข้ามีอิทธิพล ต่อเด็กและเยาวชน ทำให้ กระแสบริโภคนิยมและวัตถุ นิยมรุนแรงมากขึ้น ทำลาย วิถีชีวิตดั้งเดิมของประชาชน
๒) มีวัดเขาพระทอง วัดเขาลำ ปะ เป็นสถานที่ที่สามารถ พัฒนาและเสริมสร้างความ พร้อมให้เป็นแหล่งวัฒนธรรม	๒) ค่านิยมยึดติดกับวัตถุ สิ่งของและบริโภค ฟุ่มเฟือยแพร่กระจาย เพิ่มมากขึ้น	๒) รัฐบาลมีนโยบายในการ ส่งเสริมการท่องเที่ยวทาง วัฒนธรรม	ขาดงบประมาณในการ ดำเนินการ

การวิเคราะห์การพัฒนางานองค์การบริหารส่วนตำบลเขาพระทอง

องค์การบริหารส่วนตำบลเขาพระทอง
 อำเภอชะอวด จังหวัดนครศรีธรรมราช

๓. ด้านศาสนา ศิลปวัฒนธรรม จารีตประเพณี และภูมิปัญญาท้องถิ่น

จุดแข็ง (Strengths)	จุดอ่อน (Weaknesses)	โอกาส (Opportunity)	อุปสรรค (Threats)
มีปราชญ์และภูมิปัญญาท้องถิ่นจำนวนมากที่มีศักยภาพในการพัฒนา	องค์การบริหารส่วนตำบลเขาพระทองให้การสนับสนุนแก่ปราชญ์และภูมิปัญญาท้องถิ่นยังน้อยอยู่		
๒)พื้นที่ตำบลเขาพระทองมีสถานที่ท่องเที่ยวทางศาสนาที่เก่าแก่มากกว่า ๘๐๐ปี	๒)สถานที่ท่องเที่ยวทางศาสนาที่เก่าแก่มากกว่า ๘๐๐ปี ขาดการพัฒนา และขาดการประชาสัมพันธ์		

การวิเคราะห์การพัฒนาองค์การบริหารส่วนตำบลเขาพระทอง

๔. ด้านทรัพยากรธรรมชาติและสิ่งแวดล้อม

จุดแข็ง (Strengths)	จุดอ่อน (Weaknesses)	โอกาส (Opportunity)	อุปสรรค (Threats)
๑)สภาพแวดล้อมยังมีสภาพที่ดีเนื่องจากยังไม่มีอุตสาหกรรมและชุมชนยังไม่หนาแน่น พื้นที่ส่วนใหญ่เป็นพื้นที่ทางการเกษตร เช่น ผลไม้ ยางพารา ทำให้เกิดผลดีด้านสิ่งแวดล้อม	๑) ในพื้นที่องค์การบริหารส่วนตำบลเขาพระทองไม่มีสถานที่ท่องเที่ยวทางธรรมชาติและสิ่งแวดล้อมที่อยู่ในความรับผิดชอบขององค์การบริหารส่วนตำบลเขาพระทองโดยตรง	๑) รัฐบาลมีนโยบายในการส่งเสริมการท่องเที่ยวทางธรรมชาติและสิ่งแวดล้อมภายในประเทศ	๑) องค์การบริหารส่วนตำบลเขาพระทองไม่สามารถสนับสนุนงบประมาณได้อย่างเต็มที่
๒) ประชาชนมีส่วนร่วมในการรักษาสิ่งแวดล้อม	๒)ขาดการจัดการด้านทรัพยากรธรรมชาติและสิ่งแวดล้อม	นโยบายรัฐบาลให้ความสำคัญกับการป้องกันและฟื้นฟูพื้นที่อนุรักษ์ทรัพยากรป่าไม้และสัตว์ป่า	ได้รับผลกระทบจากภาวะโลกร้อนทำให้เกิดภัยพิบัติทางธรรมชาติ
๓)ทรัพยากรป่าไม้ที่มีความสมบูรณ์	๓)ปัญหาการบุกรุกป่า	กระแสภาวะโลกร้อนที่รัฐบาลให้ความสำคัญ	เกิดภัยธรรมชาติเช่น อุทกภัย ภัยแล้ง
	๔)ปัญหาสิ่งแวดล้อมจากการใช้สารเคมีเพื่อการเกษตร	รัฐบาลมีนโยบายและให้ความสำคัญกับการอนุรักษ์ทรัพยากรธรรมชาติ รวมถึงการป้องกัน และแก้ไขปัญหาสิ่งแวดล้อม	

การวิเคราะห์การพัฒนาองค์การบริหารส่วนตำบลเขาพระทอง

๕. ด้านการเมืองการบริหาร

จุดแข็ง (Strengths)	จุดอ่อน (Weaknesses)	โอกาส (Opportunity)	อุปสรรค (Threats)
๑) องค์การบริหารส่วนตำบลเขาพระทองมีการกระจายอำนาจทางการบริหารให้กับท้องถิ่นมากขึ้น	๑) ขาดการแนะนำประชาชนในการติดต่อกับองค์การบริหารส่วนตำบลเขาพระทอง	๑) กฎหมายรัฐธรรมนูญมุ่งเน้นการให้สิทธิเสรีภาพแก่ประชาชน ส่งเสริมการกระจายอำนาจสู่ท้องถิ่น และเปิดโอกาสให้ประชาชนเข้ามามีส่วนร่วมมากยิ่งขึ้น	๑) งบประมาณในการบริหารจัดการยังไม่เพียงพอ
๒) ประชาชนมีการตื่นตัวทางการเมืองและมีส่วนร่วมในกระบวนการวางแผนพัฒนาท้องถิ่นมากขึ้น มีการรวมกลุ่มและเครือข่ายชุมชนเข้มแข็ง	๒) ระเบียบกฎหมายการปฏิบัติราชการบางอย่างยังล้าหลัง	๒) มีการปฏิรูประบบราชการ มีการถ่ายโอนอำนาจสู่ท้องถิ่นมากขึ้น	๒) ขาดการประชาสัมพันธ์การบริหารจัดการองค์กร
๓) องค์การบริหารส่วนตำบลเขาพระทองมีการจัดสำนักงานให้มีสภาพที่เหมาะสมเพื่อมุ่งเน้นการบริการประชาชน	๓) องค์การบริหารส่วนตำบลเขาพระทองมีปัญหาการบริหารจัดการองค์กรอย่างเป็นระบบ		
๔) องค์การบริหารส่วนตำบลเขาพระทองมีการใช้เทคโนโลยีสมัยใหม่เข้ามาให้บริการเพื่อความรวดเร็วและถูกต้อง	๔) องค์การบริหารส่วนตำบลเขาพระทองมีปัญหาการว่างงานของประชาชน		
	๕) องค์การบริหารส่วนตำบลเขาพระทองมีปัญหายาเสพติดเกิดขึ้นในชุมชนในเขตองค์การบริหารส่วนตำบลเขาพระทอง		

๔๖

ผลการวิเคราะห์ปัญหาความต้องการของประชาชนในเขตองค์การบริหารส่วนตำบลเขาพระทอง
 ผลการวิเคราะห์ปัญหาและความต้องการของประชาชนในเขต องค์การบริหารส่วนตำบลเขาพระทอง จากการ
 ได้ทำประชาคม และใช้ข้อมูลพื้นฐาน และข้อมูลการจัดทำแผนชุมชน องค์การบริหารส่วนตำบลเขาพระทอง สรุปได้
 ดังนี้

ผลการวิเคราะห์ปัญหาและความต้องการของประชาชนในเขตองค์การบริหารส่วนตำบลเขาพระทอง

๑.๑ ปัญหาด้านโครงสร้างพื้นฐาน

ขอบข่ายของปัญหา	ขอบเขตปัญหา/พื้นที่เป้าหมาย/ กลุ่มเป้าหมาย	การคาดการณ์แนวโน้ม ในอนาคต
<p>๑. ปัญหาการคมนาคมขนส่ง ลักษณะของปัญหา</p> <ul style="list-style-type: none"> - ถนนชำรุดเนื่องจากใช้งานมานาน - ถนนคับแคบทำให้การสัญจรไปมาไม่สะดวก <p>สาเหตุของปัญหา</p> <ul style="list-style-type: none"> - ถนนมีการก่อสร้างมานาน - มีน้ำท่วมขังทำให้ถนนชำรุดเป็นหลุมเป็นบ่อและมีรถบรรทุกในการขนส่งสินค้าทางการเกษตรวิ่งเข้าออกเป็นประจำทำให้ถนนเสื่อมสภาพเร็วขึ้น - การก่อสร้างถนนบางครั้งไม่สามารถก่อสร้างระบบระบายน้ำควบคู่ไปด้วย 	<p>๑.๑ ถนนสายต่างๆในเขต องค์การบริหารส่วนตำบลเขาพระทอง</p>	<p>๑. องค์การบริหารส่วนตำบลเขาพระทองจะปรับปรุงถนนให้ใช้ได้ตลอดปีให้มีความมั่นคงถาวรสัญจรไปมาได้สะดวก</p>
<p>๒. ปัญหาเรื่องน้ำอุปโภค - บริโภค ลักษณะของปัญหา</p> <ul style="list-style-type: none"> - การให้บริการน้ำประปายังไม่ทั่วถึง - ไม่มีแหล่งเก็บกักน้ำ - ในช่วงฤดูแล้งประชาชนซึ่งส่วนใหญ่ประกอบอาชีพทางการเกษตรจำเป็นต้องใช้น้ำจำนวนมาก <p>สาเหตุของปัญหา</p> <ul style="list-style-type: none"> - ไม่มีแหล่งกักเก็บน้ำเพียงพอ - การขุดเจาะบ่อบาดาลไม่พบแหล่งน้ำ 	<p>๒.๑ บริเวณชุมชนในเขตองค์การบริหารส่วนตำบลเขาพระทอง (โดยเฉพาะหมู่ที่ ๕ หมู่ที่ ๖)</p>	<p>๑. องค์การบริหารส่วนตำบลเขาพระทองจะดำเนินการขยายเขตประปาให้เพียงพอต่อความต้องการของประชาชน</p> <p>๒. ปรับปรุงรักษาสภาพน้ำให้ดีขึ้น</p> <p>๓. จัดหาแหล่งเก็บกักน้ำให้ดีขึ้น</p> <p>๔. มีการขุดเจาะบ่อบาดาลและระบบประปาขนาดใหญ่</p>

๔๓

ขอบข่ายของปัญหา	ขอบเขตปัญหา/พื้นที่	การคาดการณ์แนวโน้ม
-----------------	---------------------	--------------------

องค์การบริหารส่วนตำบลเขาพระทอง
 อำเภอชะอวด จังหวัดนครศรีธรรมราช

	เป้าหมาย/กลุ่มเป้าหมาย	ในอนาคต
<p>๓. ปัญหาไฟฟ้าสาธารณะ ลักษณะของปัญหา</p> <ul style="list-style-type: none"> - ไฟฟ้าสาธารณะยังไม่ครอบคลุมทุกพื้นที่ในเขตองค์การบริหารส่วนตำบลเขาพระทอง - ถนนบางสายยังไม่มีติดตั้งไฟฟ้าสาธารณะ - ไฟฟ้าสาธารณะบางสายบางจุดเสื่อมสภาพ <p>เนื่องจากการใช้งานมานาน การดูแลซ่อมแซมในเรื่องไฟฟ้ายังขาดประสิทธิภาพและล่าช้า</p> <p>สาเหตุของปัญหา</p> <ul style="list-style-type: none"> - องค์การบริหารส่วนตำบลเขาพระทองมีงบประมาณจำกัด ซึ่งต้องกระจายการพัฒนาในส่วนอื่นด้วย ทำให้ขาดการขยายเขตไฟฟ้าสาธารณะไม่สามารถกระทำได้ในปีเดียว 	<p>๓.๑ บริเวณชุมชนในเขตองค์การบริหารส่วนตำบลเขาพระทอง และถนนสายหลักในเขตองค์การบริหารส่วนตำบลเขาพระทอง</p>	<p>๑. องค์การบริหารส่วนตำบลเขาพระทองจะดำเนินการขยายเขตไฟฟ้าสาธารณะให้อย่างทั่วถึงทุกชุมชน</p>

๑.๒ ด้านสังคมและส่งเสริมคุณภาพชีวิต

ขอบข่ายของปัญหา	ขอบเขตปัญหา/พื้นที่เป้าหมาย/กลุ่มเป้าหมาย	การคาดการณ์แนวโน้มในอนาคต
<p>๑. ปัญหาการว่างงาน ลักษณะของปัญหา</p> <ul style="list-style-type: none"> - ประชาชนส่วนใหญ่ประกอบอาชีพทางการเกษตร เมื่อเก็บผลผลิตภาคการเกษตรเสร็จแล้วจะไม่มีอาชีพเสริมอย่างอื่น - ประชาชนยังขาดการนำเทคนิคใหม่ๆมาใช้ในการผลิตสินค้าทางการเกษตร - ขาดการรวมกลุ่มของเกษตรกรทำให้ไม่มีอำนาจต่อรองทางเศรษฐกิจ - ผลผลิตทางการเกษตรราคาตกต่ำ <p>สาเหตุของปัญหา</p> <ul style="list-style-type: none"> - ภาวะเศรษฐกิจตกต่ำ - ขาดการนำเทคนิคใหม่ๆมาใช้งาน ภาคการเกษตร - ขาดการสนับสนุนเครื่องมือเครื่องใช้ในภาคการเกษตรอย่างต่อเนื่องและจริงจัง 	<p>๑.๑ ทุกชุมชนในเขตองค์การบริหารส่วนตำบลเขาพระทอง</p>	<p>๑. องค์การบริหารส่วนตำบลเขาพระทองจะส่งเสริมสนับสนุนการรวมกลุ่มเกษตรกร และจัดฝึกอบรมวิชาชีพให้กับชุมชน</p>

๑.๒ ปัญหาสังคมและส่งเสริมคุณภาพชีวิต

ขอบข่ายของปัญหา	ขอบเขตปัญหา/พื้นที่เป้าหมาย/กลุ่มเป้าหมาย	การคาดการณ์แนวโน้มในอนาคต
<p>๒. ปัญหาด้านการศึกษา ลักษณะของปัญหา - ขาดอุปกรณ์สื่อการเรียนการสอนสำหรับเด็กศูนย์พัฒนาเด็กเล็กองค์การบริหารส่วนตำบลเขาพระทอง - บุคลากรยังไม่เพียงพอต่อจำนวนนักเรียน - ขาดการพัฒนาด้านทักษะวิชาการ</p> <p>สาเหตุของปัญหา - ขาดงบประมาณ - หน่วยงานที่รับผิดชอบขาดการพัฒนาทักษะของเด็ก</p>	<p>๒.๑ เด็กระดับก่อนปฐมวัยในศูนย์พัฒนาเด็กเล็กองค์การบริหารส่วนตำบลเขาพระทอง</p>	<p>๑. องค์การบริหารส่วนตำบลเขาพระทอง จะดำเนินการสนับสนุนงบประมาณให้เพียงพอต่อความต้องการของความต้องการของเด็กทุกคน ๒. ส่งเสริมให้นักเรียนมีความรู้ และทักษะในการอยู่ร่วมกับผู้อื่นได้เป็นอย่างดี</p>
<p>๓. ปัญหาด้านสาธารณสุข ลักษณะของปัญหา - มีผู้ป่วยโรคไข้เลือดออก - ประชาชนไม่สนใจในเรื่องการดูแลสุขภาพของตนเอง</p> <p>สาเหตุของปัญหา - ประชาชนยังขาดความรู้ความเข้าใจในเรื่องการป้องกันโรคไข้เลือดออก - ประชาชนยังขาดความรู้ความเข้าใจในเรื่องการดูแลสุขภาพของตนเอง</p>	<p>๓.๑ ทุกหมู่บ้าน/ชุมชนในเขตองค์การบริหารส่วนตำบลเขาพระทอง</p>	<p>๑. องค์การบริหารส่วนตำบลเขาพระทองจะดำเนินการส่งเสริมและสนับสนุนงบประมาณให้หน่วยงานที่เกี่ยวข้องดำเนินการดูแลสุขภาพของประชาชนในชุมชน</p>
<p>๔. ปัญหายาเสพติด ลักษณะของปัญหา - ยาเสพติดระบาดในกลุ่มนักเรียน เยาวชน และประชาชนในชุมชน</p> <p>สาเหตุของปัญหา - รัฐไม่ได้ใช้กฎหมายอย่างจริงจัง - ประชาชนยังขาดความรู้ความเข้าใจในเรื่องการดูแลสุขภาพของตนเอง</p>	<p>๔.๑ นักเรียน เยาวชน และประชาชนในเขตองค์การบริหารส่วนตำบลเขาพระทอง</p>	<p>๑. นโยบายของรัฐบาลในการป้องกันและแก้ไขปัญหายาเสพติด โดยให้องค์การบริหารส่วนตำบลเขาพระทอง และผู้ที่เกี่ยวข้องดำเนินการเชิงรุก ในการป้องกันปราบปราม และบำบัด แก้ไขปัญหายาเสพติด</p>

๔๕

ขอบข่ายของปัญหา	ขอบเขตปัญหา/พื้นที่เป้าหมาย/กลุ่มเป้าหมาย	การคาดการณ์แนวโน้มในอนาคต
๕. ปัญหาอาชญากรรม <u>ลักษณะของปัญหา</u> - ปัญหาอาชญากรรม การทะเลาะวิวาทลักขโมย <u>สาเหตุของปัญหา</u> - การเสพยาเสพติด การดื่มสุรา ทำให้เกิดการศึกษาคนอง ก่อเหตุอาชญากรรม - ปัญหาการว่างงาน ทำให้เกิดการลักขโมย	๕.๑ นักเรียน เยาวชน และประชาชนในชุมชนในเขตองค์การบริหารส่วนตำบลเขาพระทอง	๑. นโยบายรัฐบาลรักษาความสงบเรียบร้อยให้กับประชาชน ๒. แต่งตั้ง อปพร.ปฏิบัติหน้าที่ รักษาความสงบเรียบร้อยในเทศกาลต่างๆ ๓. งบประมาณในการจัดซื้อเครื่องมือเครื่องใช้ในด้านป้องกันและบรรเทาสาธารณภัย เพิ่มมากขึ้น

๑.๒ ปัญหาด้านศาสนา ศิลปวัฒนธรรม จารีตประเพณี และภูมิปัญญาท้องถิ่น

ขอบข่ายของปัญหา	ขอบเขตปัญหา/พื้นที่เป้าหมาย/กลุ่มเป้าหมาย	การคาดการณ์แนวโน้มในอนาคต
๔. ปัญหาด้านศาสนา ศิลปวัฒนธรรม จารีตประเพณี และภูมิปัญญาท้องถิ่น <u>ลักษณะของปัญหา</u> -	-	-

๕๐

๑.๔ ปัญหาด้านการจัดการทรัพยากรธรรมชาติและสิ่งแวดล้อม

ขอบข่ายของปัญหา	ขอบเขตปัญหา/พื้นที่เป้าหมาย/กลุ่มเป้าหมาย	การคาดการณ์แนวโน้มในอนาคต
๑. ปัญหาด้านการอนุรักษ์สิ่งแวดล้อม <u>ลักษณะของปัญหา</u> - ธรรมชาติและสิ่งแวดล้อมถูกทำลายจากประชาชน <u>สาเหตุของปัญหา</u> - ประชาชนขาดจิตสำนึกในการอนุรักษ์สิ่งแวดล้อม	๑.๑ ในเขตองค์การบริหารส่วนตำบลเขาพระทอง	๑. องค์การบริหารส่วนตำบลเขาพระทอง จะดำเนินการรณรงค์ให้ประชาชนได้มีจิตสำนึกในการอนุรักษ์สิ่งแวดล้อม ๒. รณรงค์ให้เด็กและเยาวชนในเขตองค์การบริหารส่วนตำบลเขาพระทองได้มีจิตสำนึกในการอนุรักษ์สิ่งแวดล้อมและทรัพยากรธรรมชาติ

๑.๕ ปัญหาด้านการเมืองการบริหาร

ขอบข่ายของปัญหา	ขอบเขตปัญหา/พื้นที่เป้าหมาย/กลุ่มเป้าหมาย	การคาดการณ์แนวโน้มในอนาคต
<p>๑. ปัญหาเครื่องมือเครื่องใช้ในสำนักงาน ลักษณะของปัญหา</p> <ul style="list-style-type: none"> - เครื่องมือเครื่องใช้บางอย่างชำรุดเสื่อมสภาพ - ขาดการนำเทคโนโลยีสมัยใหม่มาใช้ในการทำงาน - บุคลากรยังขาดความชำนาญในเครื่องมือเครื่องใช้สมัยใหม่ <p>สาเหตุของปัญหา</p> <ul style="list-style-type: none"> - เครื่องมือเครื่องใช้สำนักงานมีอายุการใช้งานนาน - บุคลากรไม่ได้รับการส่งเสริมในการฝึกอบรมการใช้เทคโนโลยีสมัยใหม่เท่าที่ควร 	<p>๑.๑ หน่วยงานต่างๆ ของสำนักงานองค์การบริหารส่วนตำบลเขาพระทอง</p>	<p>๑. มีการนำเทคโนโลยีใหม่ๆ เข้ามาใช้ในการปฏิบัติงานมากยิ่งขึ้น</p> <p>๒. มีการส่งเสริมบุคลากรให้เข้ารับการฝึกทักษะการใช้เครื่องมือใหม่ๆ</p> <p>๓. จัดหาอุปกรณ์เพิ่มเติมให้เพียงพอต่อความต้องการของหน่วยงานเพื่อความสะดวก และคล่องตัวในการบริการประชาชน</p>
<p>๒. ปัญหาการให้บริการประชาชน ลักษณะของปัญหา</p> <ul style="list-style-type: none"> - ประชาชนไม่ได้รับความสะดวกเพราะมีขั้นตอนการทำงานซับซ้อนก่อให้เกิดความล่าช้า - ขาดการประชาสัมพันธ์งานบริการต่างๆ ให้ประชาชนรับทราบ <p>สาเหตุของปัญหา</p> <ul style="list-style-type: none"> - พนักงานขาดความรู้ความเข้าใจในหน้าที่ 	<p>๒.๑ งานต่างๆ ที่เกี่ยวข้องกับการให้บริการประชาชน</p>	<p>๑. ปรับปรุงขั้นตอนการทำงานให้สะดวกรวดเร็วยิ่งขึ้น โปร่งใสสามารถตรวจสอบได้</p>
<p>๓. ปัญหาการมีส่วนร่วมของประชาชน ลักษณะของปัญหา</p> <ul style="list-style-type: none"> - ประชาชนยังขาดความสนใจในการเข้ามามีส่วนร่วมในการวางแผนพัฒนาองค์การบริหารส่วนตำบลเขาพระทอง ตลอดจนการแสดงความคิดเห็นและการตัดสินใจ <p>สาเหตุของปัญหา</p> <ul style="list-style-type: none"> - ประชาชนยังไม่เข้าใจถึงบทบาทหน้าที่ในการมีส่วนร่วมในการพัฒนาท้องถิ่น คิดว่าไม่ใช่หน้าที่ - หน่วยงานที่เกี่ยวข้องไม่ค่อยรับฟังความคิดเห็นของประชาชน 	<p>๓.๑ ทุกชุมชนในเขตองค์การบริหารส่วนตำบลเขาพระทอง</p>	<p>๑. องค์การบริหารส่วนตำบลเขาพระทองส่งเสริมและสนับสนุนให้ประชาชนเข้ามามีส่วนร่วมมากยิ่งขึ้น</p> <p>๒. จัดให้มีเวทีประชาคมอย่างน้อยปีละ ๒ ครั้ง</p> <p>๓. จัดให้มีผู้รับความคิดเห็นจากประชาชน</p> <p>๔. จัดให้มีช่องทางความคิดเห็นอื่นๆ</p>

๕๑

ขอบข่ายของปัญหา	ขอบเขตปัญหา/พื้นที่เป้าหมาย/ กลุ่มเป้าหมาย	การคาดการณ์แนวโน้ม ในอนาคต
<p>๔. ปัญหาการรับรู้ข้อมูลข่าวสารของประชาชน</p> <p><u>ลักษณะของปัญหา</u></p> <p>- ประชาชนขาดการรับรู้ข้อมูลข่าวสารของทางราชการ</p> <p><u>สาเหตุของปัญหา</u></p> <p>- ไม่มีศูนย์ข้อมูลข่าวสารในระดับชุมชน</p>	<p>๔.๑ ทุกชุมชนในเขตองค์การบริหารส่วนตำบลเขาพระทอง</p>	<p>๑. องค์การบริหารส่วนตำบลเขาพระทอง มีนโยบายในการจัดตั้งศูนย์ข้อมูลข่าวสารระดับชุมชน</p>

ส่วนที่ ๓
การนำแผนพัฒนาท้องถิ่นไปปฏิบัติ
ยุทธศาสตร์การพัฒนาและแผนงาน

ที่	ยุทธศาสตร์	ด้าน	แผนงาน	หน่วยงาน รับผิดชอบหลัก	หน่วยงาน สนับสนุน
๑.	ด้านโครงสร้างพื้นฐาน	บริการชุมชนและ สังคม	แผนงานเคหะและ ชุมชน	กองช่าง	อบต. เขาพระทอง
๒.	สังคมและส่งเสริม คุณภาพชีวิต	บริการชุมชนและ สังคม	แผนงานการรักษา ความสงบภายใน	สำนักงานปลัด	
		บริการชุมชนและ สังคม	แผนงานการศึกษา	กองการศึกษาฯ	
		บริการชุมชนและ สังคม	แผนงานสาธารณสุข	สำนักงานปลัด	
		บริการชุมชนและ สังคม	แผนงานสังคม สงเคราะห์	สำนักงานปลัด	
		บริการชุมชนและ สังคม	แผนงานเคหะและ ชุมชน	กองช่าง	
		บริการชุมชนและ สังคม	แผนงานสร้างความ เข้มแข็งของชุมชน	สำนักงานปลัด	
		การดำเนินงานอื่นๆ	งบกลาง	สำนักงานปลัด	
๓.	ศาสนา ศิลปวัฒนธรรม จารีตประเพณี และภูมิ ปัญญาท้องถิ่น	บริการชุมชนและ สังคม	แผนงานศาสนา วัฒนธรรมและ นันทนาการ	กองการศึกษาฯ	
๔.	การบริหารจัดการและ อนุรักษ์ ทรัพยากรธรรมชาติและ สิ่งแวดล้อม	บริหารงานทั่วไป	แผนงานบริหารงาน ทั่วไป	สำนักงานปลัด	
		การเศรษฐกิจ	แผนงานการเกษตร	สำนักงานปลัด	
		บริการชุมชนและ สังคม	แผนงานเคหะและ ชุมชน	สำนักงานปลัด	
๕.	การบริหารและจัดการ องค์กร	บริหารงานทั่วไป	แผนงานบริหารงาน ทั่วไป	สำนักงานปลัด/ กองคลัง	
		บริการชุมชนและ สังคม	แผนงานเคหะและ ชุมชน	กองช่าง	

บัญชีสรุปโครงการพัฒนา
แผนพัฒนาท้องถิ่น(พ.ศ.๒๕๖๑ถึง ๒๕๖๕)
องค์การบริหารส่วนตำบลเขาพระทอง อำเภอชะอวด จังหวัดนครศรีธรรมราช

ยุทธศาสตร์	ปี ๒๕๖๑			ปี ๒๕๖๒			ปี ๒๕๖๓			ปี ๒๕๖๔			ปี ๒๕๖๕		
	จำนวนโครงการ	งบประมาณ (บาท)	จำนวนโครงการ	จำนวนโครงการ	งบประมาณ (บาท)	จำนวนโครงการ	จำนวนโครงการ	งบประมาณ (บาท)	จำนวนโครงการ	จำนวนโครงการ	งบประมาณ (บาท)	จำนวนโครงการ	จำนวนโครงการ	จำนวนโครงการ	จำนวนโครงการ
๑.ยุทธศาสตร์ด้านโครงสร้างพื้นฐาน															
๑.๑.แผนงาน.คหะและชุมชน	๒๘	๔๓,๐๖๑,๐๐๐	๒๘	๗๕	๕๔,๗๑๖,๖๐๐	๗๕	๖๖	๕๘,๐๕๖,๖๐๐	๓๓	๑๓,๕๕๕,๐๐๐	๒๗๕	๒๒๔,๘๖๔,๒๐๐	๒๘	๕๓,๕๕๕,๐๐๐	๒๒๔,๘๖๔,๒๐๐
รวม	๒๘	๔๓,๐๖๑,๐๐๐	๒๘	๗๕	๕๔,๗๑๖,๖๐๐	๗๕	๖๖	๕๘,๐๕๖,๖๐๐	๓๓	๑๓,๕๕๕,๐๐๐	๒๗๕	๒๒๔,๘๖๔,๒๐๐	๒๘	๕๓,๕๕๕,๐๐๐	๒๒๔,๘๖๔,๒๐๐
๒.ยุทธศาสตร์ด้านสังคมและส่งเสริมคุณภาพชีวิต															
๒.๑ แผนงานการศึกษากายใน	๗	๕๗๗,๐๐๐	๘	๑๐	๖๗๗,๐๐๐	๑๐	๕	๖๘๗,๐๐๐	๑๐	๖๘๗,๐๐๐	๕๐	๖๘๗,๐๐๐	๕๐	๖๘๗,๐๐๐	๖๘๗,๐๐๐
๒.๒ แผนงานการศึกษา	๑๐	๖,๘๓๘,๓๕๔	๑๐	๕	๖,๘๓๘,๓๕๔	๕	๑	๖,๘๓๘,๓๕๔	๑๐	๖,๘๓๘,๓๕๔	๕	๖,๘๓๘,๓๕๔	๕	๖,๘๓๘,๓๕๔	๖,๘๓๘,๓๕๔
๒.๓. แผนงานสาธารณสุข	๑	๕๒๗,๕๐๐	๑	๑๐	๕๒๗,๕๐๐	๑๐	๑๐	๕๒๗,๕๐๐	๑๐	๕๒๗,๕๐๐	๑๐	๕๒๗,๕๐๐	๑๐	๕๒๗,๕๐๐	๕๒๗,๕๐๐
๒.๔.แผนงานสังคมสงเคราะห์	๙	๒,๙๗๒,๐๐๐	๑๐	๑๐	๓,๕๕๕,๐๐๐	๑๐	๑๐	๓,๕๕๕,๐๐๐	๑๐	๓,๕๕๕,๐๐๐	๑๐	๓,๕๕๕,๐๐๐	๑๐	๓,๕๕๕,๐๐๐	๓,๕๕๕,๐๐๐
๒.๕ แผนงานความเข้มแข็งของ	๑๐	๓๕๗,๐๐๐	๑๐	๑๐	๓๕๗,๐๐๐	๑๐	๑๐	๓๕๗,๐๐๐	๑๐	๓๕๗,๐๐๐	๑๐	๓๕๗,๐๐๐	๑๐	๓๕๗,๐๐๐	๓๕๗,๐๐๐
๒.๖ แผนงานสร้างเสริมสุขภาพ	๖	๙,๗๑๐,๐๐๐	๖	๖	๙,๗๑๐,๐๐๐	๖	๖	๙,๗๑๐,๐๐๐	๖	๙,๗๑๐,๐๐๐	๖	๙,๗๑๐,๐๐๐	๖	๙,๗๑๐,๐๐๐	๙,๗๑๐,๐๐๐
รวม	๔๙	๒๐,๙๘๑,๘๕๔	๕๕	๕๕	๒๕,๖๖๔,๘๕๔	๕๕	๕๕	๒๕,๖๖๔,๘๕๔	๕๕	๒๕,๖๖๔,๘๕๔	๕๕	๒๕,๖๖๔,๘๕๔	๕๕	๒๕,๖๖๔,๘๕๔	๒๕,๖๖๔,๘๕๔
๓.ยุทธศาสตร์ด้านศาสนา ศิลปวัฒนธรรม จารีตประเพณี และภูมิปัญญาท้องถิ่น															
๓.๑ แผนงานศาสนวัฒนธรรมและมรดก	๒๑	๑,๓๐๐,๐๐๐	๒๑	๓	๑,๓๐๐,๐๐๐	๓	๑	๑,๓๐๐,๐๐๐	๓	๑,๓๐๐,๐๐๐	๓	๑,๓๐๐,๐๐๐	๓	๑,๓๐๐,๐๐๐	๑,๓๐๐,๐๐๐
๓.๒ แผนงานศิลปะและชุมชน	๒๑	๑,๓๐๐,๐๐๐	๒๑	๒๑	๑,๓๐๐,๐๐๐	๒๑	๒๑	๑,๓๐๐,๐๐๐	๒๑	๑,๓๐๐,๐๐๐	๒๑	๑,๓๐๐,๐๐๐	๒๑	๑,๓๐๐,๐๐๐	๑,๓๐๐,๐๐๐
รวม	๔๑	๒,๖๐๐,๐๐๐	๔๑	๒๔	๒,๖๐๐,๐๐๐	๒๔	๒๒	๒,๖๐๐,๐๐๐	๒๔	๒,๖๐๐,๐๐๐	๒๔	๒,๖๐๐,๐๐๐	๒๔	๒,๖๐๐,๐๐๐	๒,๖๐๐,๐๐๐
๔.ยุทธศาสตร์ด้านการบริหารจัดการและอนุรักษ์สิ่งแวดล้อม															
๔.๑ แผนงานบริหารทั่วไป	๑	๕๐,๐๐๐	๓	๓	๕๐,๐๐๐	๓	๓	๕๐,๐๐๐	๓	๕๐,๐๐๐	๓	๕๐,๐๐๐	๓	๕๐,๐๐๐	๕๐,๐๐๐
๔.๒ แผนงานการเกษตร	๒	๒๐,๐๐๐	๒	๒	๒๐,๐๐๐	๒	๒	๒๐,๐๐๐	๒	๒๐,๐๐๐	๒	๒๐,๐๐๐	๒	๒๐,๐๐๐	๒๐,๐๐๐
รวม	๓	๗๐,๐๐๐	๕	๕	๗๐,๐๐๐	๕	๕	๗๐,๐๐๐	๕	๗๐,๐๐๐	๕	๗๐,๐๐๐	๕	๗๐,๐๐๐	๗๐,๐๐๐
รวม	๑๐๕	๖๘,๙๔๙,๘๕๔	๑๐๕	๑๐๕	๖๘,๙๔๙,๘๕๔	๑๐๕	๑๐๕	๖๘,๙๔๙,๘๕๔	๑๐๕	๖๘,๙๔๙,๘๕๔	๑๐๕	๖๘,๙๔๙,๘๕๔	๑๐๕	๖๘,๙๔๙,๘๕๔	๖๘,๙๔๙,๘๕๔

ยุทธศาสตร์	ปี ๒๕๖๑			ปี ๒๕๖๒			ปี ๒๕๖๓			ปี ๒๕๖๔			ปี ๒๕๖๕			รวม ๕ ปี		
	จำนวนโครงการ	งบประมาณ (บาท)	จำนวนโครงการ	จำนวนโครงการ	งบประมาณ (บาท)	จำนวนโครงการ	จำนวนโครงการ	จำนวนโครงการ	จำนวนโครงการ	จำนวนโครงการ	จำนวนโครงการ	จำนวนโครงการ	จำนวนโครงการ	จำนวนโครงการ	จำนวนโครงการ	จำนวนโครงการ	จำนวนโครงการ	จำนวนโครงการ
๕)ยุทธศาสตร์ด้านการบริหารและจัดการองค์กร																		
๕.๑ แผนงานบริหารงานทั่วไป	๑๑	๖๘๗,๐๐๐	๑๑	๑๑	๖๘๗,๐๐๐	๑๐	๑๐	๖๕๗,๐๐๐	๑๐	๖๕๗,๐๐๐	๙	๙	๖๔๒,๐๐๐	๕๑	๕๑	๓,๓๓๐,๐๐๐		
๕.๒ แผนงานเฉพาะและชุมชน	๓	๘๐๐,๐๐๐	๓	๓	๒๑๒,๕๐๐	๔	๔	๑,๖๘๐,๐๐๐	๑	๑๐๐,๐๐๐	๑	๑	๑๐๐,๐๐๐	๑๒	๑๒	๒,๘๙๒,๕๐๐		
รวม	๑๔	๑,๔๘๗,๐๐๐	๑๔	๑๔	๘๙๙,๕๐๐	๑๔	๑๔	๒,๓๖๗,๐๐๐	๑๑	๑๖๗,๕๐๐,๙๙๔	๑๑	๑๑	๑๖๗,๕๐๐,๙๙๔	๑๑	๑๑	๓,๑๒๗,๘๙๔,๖๗๐		
รวมทั้งสิ้น	๑๑๕	๖๖,๕๙๙,๘๙๔	๑๑๕	๑๑๕	๙๗,๘๐๙,๓๙๔	๑๑๕	๑๑๕	๙๗,๘๐๙,๓๙๔	๑๑๕	๙๗,๘๐๙,๓๙๔	๑๑๕	๑๑๕	๙๗,๘๐๙,๓๙๔	๑๑๕	๑๑๕	๓,๑๒๗,๘๙๔,๖๗๐		

๒. บัญชีโครงการพัฒนาท้องถิ่น

แผนพัฒนาท้องถิ่น(พ.ศ.๒๕๖๑ถึง ๒๕๖๕)

องค์การบริหารส่วนตำบลเขาพระทอง อำเภอชะอวด จังหวัดนครศรีธรรมราช

ก.ยุทธศาสตร์จังหวัดที่ ๔ การพัฒนาคน ชุมชน และสังคมให้น่าอยู่ เข้มแข็ง มั่นคงตามหลักปรัชญาเศรษฐกิจพอเพียง

ข.ยุทธศาสตร์การพัฒนาของ อปท. ในเขตจังหวัดที่ ๔ การพัฒนาโครงสร้างพื้นฐาน

๑. ยุทธศาสตร์การพัฒนาด้านโครงสร้างพื้นฐาน

๑.๑ แผนงาน เศรษฐชุมชน

ที่	โครงการ/กิจกรรม	วัตถุประสงค์	เป้าหมาย(ผลผลิตของโครงการ)	งบประมาณและที่ผ่านมา					ตัวชี้วัด (KPI)	ผลที่คาดว่าจะได้รับ	หน่วยงานที่รับผิดชอบ
				๒๕๖๑(บาท)	๒๕๖๒(บาท)	๒๕๖๓(บาท)	๒๕๖๔(บาท)	๒๕๖๕ (บาท)			
๑	ก่อสร้างถนน ค.ส.ล. สายบ้านนายไสว - ฝายน้ำล้นห้วยยูงกลาง ม.๑	เพื่อความสะดวกในการสัญจรไปมา	ก่อสร้างถนน ค.ส.ล. กว้าง ๕ เมตร ยาว ๑,๕๐๐ เมตร	๔,๑๒๕,๐๐๐	๔,๑๒๕,๐๐๐	๘๑๓,๐๐๐	๘๑๓,๐๐๐	-	ปีละ ๒๕๐ เมตร	การสัญจรไปมา สะดวกรวดเร็ว	กองช่าง
๒	ก่อสร้างถนน ค.ส.ล. สายเขาพระทอง ม.๓ - ชาติปะ ม.๒	เพื่อความสะดวกในการสัญจรไปมา	ก่อสร้างถนน ค.ส.ล. กว้าง ๕ เมตร ยาว ๑,๙๒๐ เมตร	๕,๐๙๔,๐๐๐	๕,๐๙๔,๐๐๐	๙๐๐,๐๐๐	๙๐๐,๐๐๐	-	ปีละ ๓๐๐ เมตร	การสัญจรไปมา สะดวกรวดเร็ว	กองช่าง
๓	ก่อสร้างถนนคสล. สายเขากอย ม.๓-วังเคียน ม.๒ (บ้าน อ.จรรย์)	เพื่อความสะดวกในการสัญจรไปมา	ก่อสร้างถนน ค.ส.ล. กว้าง ๔ เมตร ยาว ๒,๑๐๐ เมตร	๔,๖๒๐,๐๐๐	๔,๖๒๐,๐๐๐	๖๕๐,๐๐๐	๖๕๐,๐๐๐	-	ปีละ ๒๕๐ เมตร	การสัญจรไปมา สะดวกรวดเร็ว	กองช่าง
๔	ก่อสร้างถนน ค.ส.ล. สายทุ่งนาคัน - ชลประทาน ม.๔	เพื่อความสะดวกในการสัญจรไปมา	ก่อสร้างถนน ค.ส.ล. กว้าง ๔ เมตร ยาว ๖๐๐ เมตร	๑,๓๒๐,๐๐๐	๑,๓๒๐,๐๐๐ (แล้วเสร็จ)	-	-	-	๑ สาย	การสัญจรไปมา สะดวกรวดเร็ว	กองช่าง
๕	ก่อสร้างถนน ค.ส.ล. สายสามแยกทุ่งไม้ - ห้วยยูง ม.๕	เพื่อความสะดวกในการสัญจรไปมา	ก่อสร้างถนน ค.ส.ล. ๔ เมตร ยาว ๒,๐๐๐ เมตร	๒,๔๕๖,๐๐๐	๒,๔๕๖,๐๐๐	๖๘๓,๐๐๐	๖๘๓,๐๐๐	๖๘๓,๐๐๐	ปีละ ๒๕๐ เมตร	การสัญจรไปมา มีความสะดวกรวดเร็ว	กองช่าง

๑. ยุทธศาสตร์การพัฒนาด้านโครงสร้างพื้นฐาน
๑.๑ แผนงาน เศรษฐชุมชน

ที่	โครงการ/กิจกรรม	วัตถุประสงค์	เป้าหมาย(ผลผลิตของโครงการ)	งบประมาณและที่ผ่านมา					ตัวชี้วัด (KPI)	ผลที่คาดว่าจะได้รับ	หน่วยงานที่รับผิดชอบ
				๒๕๖๑(บาท)	๒๕๖๒(บาท)	๒๕๖๓(บาท)	๒๕๖๔(บาท)	๒๕๖๕(บาท)			
๖	ก่อสร้างถนน ค.ส.ล. สายโรงเรียนบ้านทุ่งโจน - วัดทุ่งโจน -สามแยกพัฒนา ม.๕-ม.๖	เพื่อความสะดวกในการสัญจรไปมา	เป้าหมายก่อสร้าง ถนน ค.ส.ล. กว้าง ๖ เมตร ยาว ๓,๕๐๐ เมตร	๑,๖๕๐,๐๐๐	๑,๖๕๐,๐๐๐	-	๙๗๕,๐๐๐	ปีละ ๒๕๐ เมตร	การสัญจรไปมา สะดวกรวดเร็ว	กองช่าง	
๗	ก่อสร้างถนน ค.ส.ล. สายคลองลานแซะ-วังตาหุด ม.๗	เพื่อความสะดวกในการสัญจรไปมา การใช้งานพาหนะ	ก่อสร้างถนน ค.ส.ล. กว้าง ๔ เมตร ยาว ๑,๒๐๐ เมตร	๒,๖๕๐,๐๐๐	๒,๖๕๐,๐๐๐	๖๘๓,๐๐๐	-	ปีละ ๒๕๐ เมตร	การสัญจรไปมา สะดวกรวดเร็ว	กองช่าง	
๘	ก่อสร้างถนน ค.ส.ล. สายวังเกียบ-คลองลาไม่ ม.๗	เพื่อความสะดวกในการสัญจรไปมา	ก่อสร้างถนน ค.ส.ล. กว้าง ๕ เมตร ยาว ๘๐๐ เมตร	๑,๘๖๐,๐๐๐	-	-	๘๑๒,๕๐๐	ปีละ ๒๕๐ เมตร	การสัญจรไปมา สะดวกรวดเร็ว	กองช่าง	
๙	ก่อสร้างถนน ค.ส.ล. สายโคกประดู่-ชาติป่า ม.๒	เพื่อความสะดวกในการสัญจรไปมา	ก่อสร้างถนน ค.ส.ล. กว้าง ๖ เมตร ยาว ๔,๔๐๐ เมตร	๑,๘๕๖,๐๐๐	๑,๘๕๖,๐๐๐	-	๔๖๘,๐๐๐	๑ สาย	การสัญจรไปมา สะดวกรวดเร็ว	กองช่าง	
๑๐	ก่อสร้างถนน ค.ส.ล. สายเขาทราย ม.๓- ชายคลอง ม.๔	เพื่อความสะดวกในการสัญจรไปมา	ก่อสร้างถนน ค.ส.ล. กว้าง ๕ เมตร ยาว ๑,๕๒๕ เมตร	๔,๓๔๖,๐๐๐	๔,๓๔๖,๐๐๐	๗๖๒,๐๐๐	๗๖๒,๐๐๐	ปีละ ๒๕๐ เมตร	การสัญจรไปมา มีความสะดวกรวดเร็ว	กองช่าง	
๑๑	ปรับปรุงถนนสายห้วยแหง - ชายคลอง ม.๔	เพื่อความสะดวกในการสัญจรไปมา	ปรับปรุงถนนที่ได้รับความสะดวกเสียหาย	๒๕๐,๐๐๐	-	-	-	๑ สาย	การสัญจรไปมา สะดวกรวดเร็ว	กองช่าง	
๑๒	ก่อสร้าง ถนน ค.ส.ล. สายวังเคียน ม.๒ - ไสยิว ม.๓	เพื่อความสะดวกในการสัญจรไปมา การใช้งานพาหนะ	ก่อสร้างถนน ค.ส.ล. กว้าง ๔ เมตร ยาว ๑,๙๖๕ เมตร	-	๑,๓๗๕,๓๐๐	๑,๓๗๕,๓๐๐	๑,๓๗๕,๓๐๐	๑ สาย	การสัญจรไปมา สะดวกรวดเร็ว	กองช่าง	

๑. ยุทธศาสตร์การพัฒนาด้านโครงสร้างพื้นฐาน

๑.๑ แผนงาน เคาพะชุมชน

ที่	โครงการ/กิจกรรม	วัตถุประสงค์	เป้าหมาย(ผลผลิตของโครงการ)	งบประมาณและที่ผ่านมา					ตัวชี้วัด (KPI)	ผลที่คาดว่าจะได้รับ	หน่วยงานที่รับผิดชอบ
				๒๕๖๑ (บาท)	๒๕๖๒ (บาท)	๒๕๖๓ (บาท)	๒๕๖๔ (บาท)	๒๕๖๕ (บาท)			
๑๓	ก่อสร้างถนน ค.ส.ล. สายห้วยยวนใต้ ม.๖ - คลองลานแจะ ม.๗	เพื่อความสะดวกในการสัญจรไปมา	ก่อสร้างถนน ค.ส.ล. กว้าง ๔ เมตร ยาว ๑,๔๕๐ เมตร	๓,๐๗๔,๐๐๐	๓,๐๗๔,๐๐๐	-	๓,๐๗๔,๐๐๐	-	๑ สาย	การสัญจรไปมา สะดวกรวดเร็ว	กองช่าง
๑๔	ก่อสร้างถนน ค.ส.ล.สายสามแยกหน้าโตนควน หน้าแดง ม.๖ - สะพานโพธิ์มะงัด ม.๗	เพื่อความสะดวกในการสัญจรไปมา	ก่อสร้างถนน ค.ส.ล. กว้าง ๔ เมตร ยาว ๒,๕๐๐ เมตร	๕,๓๐๐,๐๐๐	-	-	๕,๓๐๐,๐๐๐	-	๑ สาย	การสัญจรไปมา สะดวกรวดเร็ว	กองช่าง
๑๕	ก่อสร้างถนน ค.ส.ล.สายสามแยกถ้ำไม้หัวสะพานเขาวัง ม.๑	เพื่อความสะดวกในการสัญจรไปมา ในการใช้ยานพาหนะ	ก่อสร้างถนน ค.ส.ล. กว้าง ๕ เมตร ยาว ๑๔๙ เมตร	๔๙๑,๗๐๐ (แล้วเสร็จ)	-	-	๔๙๑,๗๐๐	-	๑ สาย	การสัญจรไปมา สะดวกรวดเร็ว	กองช่าง
๑๖	ปรับปรุงถนนสายบ้านนายแสง - โคกต ม.๒	เพื่อปรับปรุงถนนในการสัญจรไปมา ในการใช้ยานพาหนะ	ปรับปรุงถนน กว้าง ๔ เมตร ยาว ๑,๕๐๐ เมตร	-	๓๐๐,๐๐๐	-	๓๐๐,๐๐๐	๓๐๐,๐๐๐	๑ สาย	การสัญจรไปมา สะดวกรวดเร็ว	กองช่าง
๑๗	ก่อสร้างถนน ค.ส.ล. สายเกาะสะท้อน-บ้านนายสีมัส ม.๓-๓-๒ เขาเทียมป่า	เพื่อความสะดวกในการสัญจรไปมา	ก่อสร้างถนน ค.ส.ล. กว้าง ๔ เมตร ยาว ๑,๖๐๐ เมตรเพื่อความสะดวกในการสัญจรไปมา	๑๘๐,๐๐๐	-	-	๑๘๐,๐๐๐	๖๕๐,๐๐๐	ปีละ ๒๕๐ เมตร	การสัญจรไปมา ความสะดวกรวดเร็ว	กองช่าง
๑๘	บุกเบิกถนนสายทุ่งนาบน-ทุ่งตก ม.๔	เพื่อความสะดวกในการสัญจรไปมา	บุกเบิกถนน กว้าง ๕ เมตร ยาว ๑,๐๐๐ เมตร	-	-	๒๘๐,๐๐๐	-	-	๑ สาย	การสัญจรไปมา สะดวกรวดเร็ว	กองช่าง
๑๙	ก่อสร้างถนน ค.ส.ล.สายควนหินเหล็กไฟ-ต้นไทร ม.๕	เพื่อความสะดวกในการสัญจรไปมา ในการใช้ยานพาหนะ	ก่อสร้างถนน ค.ส.ล. กว้าง ๕ เมตร ยาว ๗๖๔ เมตร	-	๒,๑๑๐,๗๐๐	๗๖๒,๐๐๐	๗๖๒,๐๐๐	-	ปีละ ๒๕๐ เมตร	การสัญจรไปมา สะดวกรวดเร็ว	กองช่าง

๑. ยุทธศาสตร์การพัฒนาด้านโครงสร้างพื้นฐาน

๑.๑ แผนงาน เศรษฐชุมชน

ที่	โครงการ/กิจกรรม	วัตถุประสงค์	เป้าหมาย(ผลผลิตของโครงการ)	งบประมาณและที่ผ่านมา					ตัวชี้วัด (KPI)	ผลที่คาดว่าจะได้รับ	หน่วยงานที่รับผิดชอบ
				๒๕๖๑ (บาท)	๒๕๖๒(บาท)	๒๕๖๓(บาท)	๒๕๖๔(บาท)	๒๕๖๕ (บาท)			
๒๐	ก่อสร้างถนน ค.ส.ส. สายเที๊ะมิ่งคุด-หน้าฝาย ม.๗	เพื่อความสะดวกในการสัญจรไปมา ในการใช้ยานพาหนะ	ก่อสร้างถนน ค.ส.ส. กว้าง ๔ เมตร ยาว ๒,๐๐๐ เมตร	๑,๖๙๖,๐๐๐	๑,๖๙๖,๐๐๐	๑,๖๙๖,๐๐๐	๖๘๓,๐๐๐	๖๘๓,๐๐๐	ปีละ ๒๕๐ เมตร	การสัญจรไปมา สะดวกรวดเร็ว	กองช่าง
๒๑	ปรับปรุงถนนสายวิหวาย ม.๑ - ถนน ส. ปก. ม.๕	เพื่อความสะดวกในการสัญจรไปมา ในการใช้ยานพาหนะ	ปรับปรุงถนน กว้าง ๔ เมตร ยาว ๖๐๐ เมตร	-	-	๗๐,๐๐๐	-	๗๐,๐๐๐	๑ สาย	การสัญจรไปมา สะดวกรวดเร็ว	กองช่าง
๒๒	ก่อสร้างถนน ค.ส.ส. สายพิงหาร-บ้านยก พวง ม.๑	เพื่อความสะดวกในการสัญจรไปมา ในการใช้ยานพาหนะ	ก่อสร้างถนน ค.ส.ส. กว้าง ๖ เมตร ยาว ๒,๐๕๐ เมตร	๖,๗๖๕,๐๐๐	๖,๗๖๕,๐๐๐	๖,๗๖๕,๐๐๐	-	-	ปีละ ๒๕๐ เมตร	การสัญจรไปมา สะดวกรวดเร็ว	กองช่าง
๒๓	ก่อสร้างถนน ค.ส.ส. สายบ้านนายจัด -บ้าน นายจาง ม.๑	เพื่อความสะดวกในการสัญจรไปมา ในการใช้ยานพาหนะ	ก่อสร้างถนน ค.ส.ส. กว้าง ๔ เมตร ยาว ๗๐๐ เมตร	-	-	-	๑,๔๘๔,๐๐๐	-	๑ สาย	การสัญจรไปมา สะดวกรวดเร็ว	กองช่าง
๒๔	บุกเบิกถนนสายบ้านนายอรุณ -ฝายน้ำต้น ห้วยยูงกลาง ม.๑	เพื่อความสะดวกในการสัญจรไปมา ในการใช้ยานพาหนะ	บุกเบิกถนน กว้าง ๔ เมตร ยาว ๓,๐๐๐ เมตร	-	-	๖๓๖,๐๐๐	-	-	๑ สาย	การสัญจรไปมา มีความสะดวก รวดเร็ว	กองช่าง
๒๕	ขุดสระน้ำ ห้วยทลาโอิน ม.๕	เพื่อเพิ่มประสิทธิภาพในเก็บน้ำ	ขุดลอกสระน้ำ	-	-	-	๒๐๐,๐๐๐	-	๑ สระ	เพิ่มประสิทธิภาพในเก็บน้ำ	กองช่าง
๒๖	บุกเบิกถนนสายบ้านนายสุพัฒน์ -หลังเขา หล้าโต ม.๑	เพื่อความสะดวกในการสัญจรไปมา ในการใช้ยานพาหนะ	บุกเบิกถนน กว้าง ๔ เมตร ยาว ๕๐๐ เมตร	-	-	๑๒๐,๐๐๐	-	-	๑ สาย	การสัญจรไปมา สะดวกรวดเร็ว	กองช่าง

๑. ยุทธศาสตร์การพัฒนาตำบลโนนศรีสร้างพื้นฐาน

๑.๑ แผนงาน เศรษฐชุมชน

ที่	โครงการ/กิจกรรม	วัตถุประสงค์	เป้าหมาย(ผลผลิตของโครงการ)	งบประมาณและที่ผ่านมา					ตัวชี้วัด (KPI)	ผลที่คาดว่าจะได้รับ	หน่วยงานที่รับผิดชอบ
				๒๕๖๑ (บาท)	๒๕๖๒(บาท)	๒๕๖๓(บาท)	๒๕๖๔(บาท)	๒๕๖๕ (บาท)			
๒๗	ปรับปรุงถนนสายบ้านนายบุญดีดี-บ้านนายจิบ ม.๑	เพื่อให้การคมนาคมสะดวก รวดเร็ว	ปรับปรุงถนนกว้าง ๓ เมตร ยาว ๑,๒๐๐ เมตร	๑๖๐,๐๐๐	-	-	๑๖๐,๐๐๐	-	๑ สาย	การสัญจรไปมา สะดวกรวดเร็ว	กองช่าง
๒๘	บุกเบิกถนนสายบ้านนายสุมัน -หัวหมาก ม.๑	บุกเบิกถนนสายบ้านนายสุมัน -หัวหมาก ม.๑	บุกเบิกถนนกว้าง ๔ เมตร ยาว ๑,๐๐๐ เมตร	-	-	๑๒๐,๐๐๐	-	-	๑ สาย	การสัญจรไปมา สะดวกรวดเร็ว	กองช่าง
๒๙	ก่อสร้างถนน ค.ส.ล. สายหัวขุย-ยางงาม ม.๑	เพื่อความสะดวกในการใช้ยานพาหนะ	ถนน กว้าง ๔ เมตร ยาว ๑,๖๐๐ เมตร	-	-	๒๕๐,๐๐๐	-	-	๑ สาย	การสัญจรไปมา สะดวกรวดเร็ว	กองช่าง
๓๐	บุกเบิกถนนสายทุ่งยาว-ถนนอเนก ม.๑	เพื่อความสะดวกในการสัญจรไปมา	บุกเบิกถนน กว้าง ๔ เมตร ยาว ๑,๐๐๐ เมตร	-	-	๑๐๐,๐๐๐	-	-	๑ สาย	การสัญจรไปมา สะดวกรวดเร็ว	กองช่าง
๓๑	ปรับปรุงถนนสายข้าง อบต. - ยูเทิร์นถนนเอเซีย (ยูเทิร์นเขากอย)	เพื่อความสะดวกในการสัญจรไปมา	ปรับปรุงถนน กว้าง ๕ เมตร ยาว ๑,๒๗๘ เมตร	-	-	-	๑๕๐,๐๐๐	-	๑ สาย	การสัญจรไปมา ความสะดวก รวดเร็ว	กองช่าง
๓๒	บุกเบิกถนนสายบ้านนายประเสริฐสะพาน ช่อบัวผา ม.๒	เพื่อความสะดวกในการสัญจรไปมา	บุกเบิกถนนสาย กว้าง ๕ เมตร ยาว ๑,๕๐๐ เมตร	-	-	๑๕๐,๐๐๐	-	-	๑ สาย	การสัญจรไปมา สะดวกรวดเร็ว	กองช่าง
๓๓	ปรับปรุงถนน สายบ้านนาขจรวิญ - วังสนมสิน ม.๒	เพื่อความสะดวกในการสัญจรไปมา	ปรับปรุงถนน กว้าง ๔ เมตร ยาว ๑,๐๐๐ เมตร	-	-	๒๐๐,๐๐๐	-	-	๑ สาย	การสัญจรไปมา สะดวกรวดเร็ว	กองช่าง
๓๔	ก่อสร้างถนน ค.ส.ล.รอบภูเขาป่าะ ม.๒	เพื่อความสะดวกในการสัญจรไปมา	ก่อสร้างถนน ค.ส.ล. กว้าง ๔ เมตร ยาว ๑,๑๐๐ เมตร	-	-	-	๒,๓๓๒,๐๐๐	-	๑ สาย	การสัญจรไปมา สะดวกรวดเร็ว	กองช่าง

๑. ยุทธศาสตร์การพัฒนาด้านโครงสร้างพื้นฐาน

๑.๑ แผนงาน เศรษฐชุมชน

ที่	โครงการ/กิจกรรม	วัตถุประสงค์	เป้าหมาย(ผลผลิตของโครงการ)	งบประมาณและที่ผ่านมา					ตัวชี้วัด (KPI)	ผลที่คาดว่าจะได้รับ	หน่วยงานที่รับผิดชอบ
				๒๕๖๑ (บาท)	๒๕๖๒(บาท)	๒๕๖๓(บาท)	๒๕๖๔(บาท)	๒๕๖๕ (บาท)			
๓๕	ก่อสร้างถนน ค.ส.ล. สายบ้านนายบริษัท ม.๒ - นายชำนาญ ม.๓	เพื่อความสะดวกในการสัญจรไปมา	ก่อสร้างถนน ค.ส.ล. กว้าง ๕ เมตร ยาว ๑,๕๐๐ เมตร	-	๓,๙๗๕,๐๐๐	-	-	๘๑๒,๕๐๐	ปีละ ๒๕๐ เมตร	การสัญจรไปมา สะดวกรวดเร็ว	กองช่าง
๓๖	ก่อสร้างถนน ค.ส.ล. รอบภูเขาเทียมป่า ม.๒	เพื่อความสะดวกในการสัญจรไปมา	ก่อสร้างถนน ค.ส.ล. กว้าง ๔ เมตร ยาว ๔๐๐ เมตร	-	-	-	๘๔๘,๐๐๐	-	๑ สาย	การสัญจรไปมา สะดวกรวดเร็ว	กองช่าง
๓๗	ก่อสร้างถนน ค.ส.ล. สายบ้านนางริน - นายชู ม.๒	เพื่อความสะดวกในการสัญจรไปมา	ก่อสร้างถนน ค.ส.ล. กว้าง ๔ เมตร ยาว ๑,๕๐๐ เมตร	-	-	๔,๑๐๐,๐๐๐	-	๘๒๐,๐๐๐	๑ สาย	การสัญจรไปมา สะดวกรวดเร็ว	กองช่าง
๓๘	บุกเบิกถนนสายเกาะท่อน-วังยาง ม.๓	เพื่อความสะดวกในการสัญจรไปมา	บุกเบิกถนนกว้าง ๕ เมตร ยาว ๑,๐๐๐ เมตร	-	๑๐๐,๐๐๐	-	-	-	๑ สาย	การสัญจรไปมา สะดวกรวดเร็ว	กองช่าง
๓๙	บุกเบิกถนนสายชลประทาน - ไส้ถั่ว ม.๓	เพื่อความสะดวกในการสัญจรไปมา	บุกเบิกถนนกว้าง ๔ เมตร ยาว ๒,๐๐๐ เมตร	-	๒๐๐,๐๐๐	-	-	-	๑ สาย	การสัญจรไปมา สะดวกรวดเร็ว	กองช่าง
๔๐	บุกเบิกถนนสายบ้านนายจรูญ-บ้านจำตรา(ยูเทิร์นเขากอย) ม.๓	เพื่อความสะดวกในการสัญจรไปมา	บุกเบิกถนนกว้าง ๕ เมตร ยาว ๑,๐๐๐ เมตร	-	-	๑๑๕,๐๐๐	-	-	๑ สาย	การสัญจรไปมา สะดวกรวดเร็ว	กองช่าง
๔๑	ปรับปรุงถนนสายชลประทาน-วังแก้ว ม.๔	เพื่อความสะดวกในการสัญจรไปมา	ปรับปรุงถนนกว้าง ๔ เมตร ยาว ๑,๔๐๐ เมตร	-	๓๐๐,๐๐๐	-	-	๓๐๐,๐๐๐	๑ สาย	การสัญจรไปมา สะดวกรวดเร็ว	กองช่าง
๔๒	ก่อสร้างถนน ค.ส.ล. สายบ้านนายสมหมาย-ถนนสายหลัง ม.๔	เพื่อความสะดวกในการสัญจรไปมา ในการใช้ยานพาหนะ	ก่อสร้างถนน ค.ส.ล. กว้าง ๓.๕ เมตร ยาว ๒๐๐ เมตร	-	-	-	๓๗๑,๐๐๐ (แล้วเสร็จ)	-	๑ สาย	การสัญจรไปมา สะดวกรวดเร็ว	กองช่าง

๑. ยุทธศาสตร์การพัฒนาตำบลโครงสร้างพื้นฐาน

๑.๑ แผนงาน เศรษฐชุมชน

ที่	โครงการ/กิจกรรม	วัตถุประสงค์	เป้าหมาย(ผลผลิตของโครงการ)	งบประมาณและที่ผ่านมา					ตัวชี้วัด (KPI)	ผลที่คาดว่าจะได้รับ	หน่วยงานที่รับผิดชอบ
				๒๕๖๑ (บาท)	๒๕๖๒(บาท)	๒๕๖๓(บาท)	๒๕๖๔(บาท)	๒๕๖๕ (บาท)			
๔๓	ปรับปรุงถนนสายชลประทาน-วังยาว ม.๔	เพื่อความสะดวกในการสัญจรไปมา	ปรับปรุงถนนกว้าง ๔ เมตร ยาว ๑,๒๐๐ เมตร พร้อมวางท่อระบายน้ำ ๔ จุด	๑๔๐,๐๐๐	-	-	-	๑๔๐,๐๐๐	๑ สาย	การสัญจรไปมา สะดวกรวดเร็ว	กองช่าง
๔๔	ก่อสร้าง ถนน คล.ส.ส.ของเตาตัดา - นาใต้ ม.๔	เพื่อความสะดวกในการสัญจรไปมา	ปรับปรุง/ก่อสร้าง ถนน ค.ส.ส. กว้าง ๓.๕ เมตร ยาว ๖๐๐ เมตร	๒๐๔,๐๐๐	๕๔๐,๐๐๐	-	-	-	๑ สาย	การสัญจรไปมา สะดวกรวดเร็ว	กองช่าง
๔๕	ปรับปรุงภูมิทัศน์สะพานห้วยแหง ม.๔	เพื่อให้ภูมิทัศน์สวยงามขึ้น	ปรับปรุงภูมิทัศน์ ๑ แห่ง	-	-	-	๓๕๐,๐๐๐	-	๑ สาย	ภูมิทัศน์สะพานห้วยแหง สวยงามขึ้น	กองช่าง
๔๖	ก่อสร้างถนน คล.ส.ส. สายบ้านยอดม.๕-ม.๔ มาบค้ำ(ความหนองหงส์) ม.๕	เพื่อความสะดวกในการสัญจรไปมา ในการใช้ยานพาหนะ	ก่อสร้างถนน ค.ส.ส.กว้าง ๖ เมตร ยาว ๒๐๐ เมตร	๖๓๖,๐๐๐	-	-	-	-	๑ สาย	การสัญจรไปมา สะดวกรวดเร็ว	กองช่าง
๔๗	ปรับปรุงถนนสายบ้านนายเอียด หมื่นจร - ห้วยหมื่นสิทธิ์ - บ้านนายดีม ม.๕	เพื่อความสะดวกในการสัญจรไปมา ในการใช้ยานพาหนะ	ปรับปรุงถนน กว้าง ๔ เมตร ยาว ๓,๕๐๐ เมตร	-	-	๓๕๐,๐๐๐	-	-	๑ สาย	การสัญจรไปมา สะดวก รวดเร็ว	กองช่าง
๔๘	ก่อสร้างถนน ค.ส.ส.สายบ้านนายสัมพันธ์-หน้าโรงเรียนบ้านทุ่งไม้เฒ่า ม.๕	เพื่อความสะดวกในการสัญจรไปมา ในการใช้ยานพาหนะ	ก่อสร้างถนน ค.ส.ส.กว้าง ๔ เมตร ยาว ๓,๐๐๐ เมตร	๓๕๐,๐๐๐	-	๖๕๐,๐๐๐	-	๖๕๐,๐๐๐	๑ สาย	การสัญจรไปมา สะดวกรวดเร็ว	กองช่าง

๘ ยุทธศาสตร์การพัฒนาด้านโครงสร้างพื้นฐาน

๑.๑ แผนงาน เศรษฐกิจชุมชน

ที่	โครงการ/กิจกรรม	วัตถุประสงค์	เป้าหมาย(ผลผลิตของโครงการ)	งบประมาณและที่ผ่านมา					ตัวชี้วัด (KPI)	ผลที่คาดว่าจะได้รับ	หน่วยงานที่รับผิดชอบ
				๒๕๖๑ (บาท)	๒๕๖๒(บาท)	๒๕๖๓(บาท)	๒๕๖๔(บาท)	๒๕๖๕ (บาท)			
๔๙	ก่อสร้างถนน ค.ส.ล.สายแดงยาว-ผาห้วยถ้ำ	เพื่อความสะดวกในการสัญจรไปมา	ก่อสร้างถนน ค.ส.ล.กว้าง ๔ เมตร ยาว ๑,๐๐๐ เมตร	-	-	๒,๑๒๐,๐๐๐	-	๖๕๐,๐๐๐	๑ สาย	การสัญจรไปมา สะดวกรวดเร็ว	กองช่าง
๕๐	ปรับปรุงถนนสายบ้านนาหวง-ห้วยสะพาน	เพื่อความสะดวกในการสัญจรไปมา	ปรับปรุงถนน	-	-	๒๕๐,๐๐๐	-	-	๑ สาย	การสัญจรไปมา สะดวกรวดเร็ว	กองช่าง
๕๑	ปรับปรุงถนนสายบ้านมอญ-หน้าวัดทุ่งโพ	เพื่อความสะดวกในการสัญจรไปมา	ปรับปรุงถนนกว้าง ๕ เมตร ยาว ๘๐๐ เมตร	-	๙๕,๐๐๐	-	-	๙๕,๐๐๐	๑ สาย	การสัญจรไปมา สะดวกรวดเร็ว	กองช่าง
๕๒	บึงกอนสายบ้านขาม-บ้านนาง	เพื่อความสะดวกในการสัญจรไปมา	บุกเบิกถนนกว้าง ๔ เมตร ยาว ๕๐๐ เมตร	-	-	-	๑๕๐,๐๐๐	-	๑ สาย	การสัญจรไปมา สะดวกรวดเร็ว	กองช่าง
๕๓	ก่อสร้างถนน ค.ส.ล.สายบ้านนาขาม - หน้าโรงเรียนทุ่งไม้	เพื่อความสะดวกในการสัญจรไปมา	ก่อสร้างถนน ค.ส.ล. กว้าง ๕ เมตร ยาว ๓,๐๐๐ เมตร	-	-	๗,๙๕๐,๐๐๐	-	-	๑ สาย	การสัญจรไปมา สะดวก รวดเร็ว	กองช่าง
๕๔	ปรับปรุงถนนสายบ้านนาขาม-บ้านนาขาม	เพื่อความสะดวกในการสัญจรไปมา	ปรับปรุงถนน กว้าง ๔ เมตร ยาว ๑,๕๐๐ เมตร	-	๑๘๐,๐๐๐	-	-	๑๘๐,๐๐๐	๑ สาย	การสัญจรไปมา สะดวกรวดเร็ว	กองช่าง
๕๕	ปรับปรุงถนนสายห้วย	เพื่อความสะดวกในการสัญจรไปมา	ปรับปรุงถนน กว้าง ๕ เมตร ยาว ๑,๒๐๐ เมตร	-	-	๑๘๐,๐๐๐	-	๑๘๐,๐๐๐	๑ สาย	การสัญจรไปมา สะดวกรวดเร็ว	กองช่าง

๑. ยุทธศาสตร์การพัฒนาด้านโครงสร้างพื้นฐาน

๑.๑ แผนงาน เศรษฐชุมชน

ที่	โครงการ/กิจกรรม	วัตถุประสงค์	เป้าหมาย(ผลผลิตของโครงการ)	งบประมาณและที่ผ่านมา					ตัวชี้วัด (KPI)	ผลที่คาดว่าจะได้รับ	หน่วยงานที่รับผิดชอบ
				๒๕๖๑ (บาท)	๒๕๖๒(บาท)	๒๕๖๓(บาท)	๒๕๖๔(บาท)	๒๕๖๕ (บาท)			
๕๖	ปรับปรุงถนนสายบ้านนายดวง-นายนามบุรี ม.๕	เพื่อความสะดวกในการสัญจรไปมา	ปรับปรุงถนนกว้าง ๕ เมตร ยาว ๒,๐๐๐ เมตร	-	-	๑,๐๐๐,๐๐๐	-	-	๑ สาย	การสัญจรไปมา สะดวกรวดเร็ว	กองช่าง
๕๗	ก่อสร้างถนน ค.ส.ล. สายสามแยกทางค้อม-คานฮาย ม.๖-ต่อเขตตำบลวังอ่าง	เพื่อความสะดวกในการสัญจรไปมา	ก่อสร้างถนน ค.ส.ล. กว้าง ๕ เมตร ยาว ๘,๐๐๐ เมตร	-	-	๘๑๓,๐๐๐	๘๑๓,๐๐๐	๘๑๓,๐๐๐	ปิด ๒๕๐ เมตร	การสัญจรไปมา สะดวกรวดเร็ว	กองช่าง
๕๘	ปรับปรุงถนนสายหน้าโตน-บ้านนายประเสริฐ ม.๖	เพื่อความสะดวกในการสัญจรไปมา	ปรับปรุงถนนกว้าง ๕ เมตร ยาว ๓,๐๐๐ เมตร	-	-	-	๓๒๐,๐๐๐	-	๑ สาย	การสัญจรไปมา สะดวกรวดเร็ว	กองช่าง
๕๙	ก่อสร้างถนน ค.ส.ล.สายบ้านนายประสิทธิ์-หนานเรือ ม.๖	เพื่อความสะดวกในการสัญจรไปมา	ก่อสร้างถนน ค.ส.ล. กว้าง ๔ เมตร ยาว ๑,๐๐๐ เมตร	-	-	๒,๑๒๐,๐๐๐	๖๕๐,๐๐๐	-	ปิด ๒๕๐ เมตร	การสัญจรไปมา สะดวก รวดเร็ว	กองช่าง
๖๐	ปรับปรุงถนนสายสามแยกเขาหิน-สามแยกโรงรุมบ้านทุ่งโจน ม.๖	เพื่อความสะดวกในการสัญจรไปมา	ปรับปรุงถนนกว้าง ๔ เมตร ยาว ๒,๐๐๐ เมตร	-	๒๐๐,๐๐๐	-	-	๒๐๐,๐๐๐	๑ สาย	การสัญจรไปมา สะดวกรวดเร็ว	กองช่าง
๖๑	ปรับปรุงถนนสายคลองลานและ-บ้านนายเขียน ม.๗	เพื่อความสะดวกในการสัญจรไปมา	ปรับปรุงถนนกว้าง ๔ เมตร ยาว ๑,๕๐๐ เมตร	-	-	๒๕๐,๐๐๐	-	๒๕๐,๐๐๐	๑ สาย	การสัญจรไปมา สะดวกรวดเร็ว	กองช่าง

๑. ยุทธศาสตร์การพัฒนาด้านโครงสร้างพื้นฐาน

๑.๑ แผนงาน เศรษฐชุมชน

ที่	โครงการ/กิจกรรม	วัตถุประสงค์	เป้าหมาย(ผลผลิตของโครงการ)	งบประมาณและที่ผ่านมา					ตัวชี้วัด (KPI)	ผลที่คาดว่าจะได้รับ	หน่วยงานที่รับผิดชอบ
				๒๕๖๑ (บาท)	๒๕๖๒(บาท)	๒๕๖๓(บาท)	๒๕๖๔(บาท)	๒๕๖๕ (บาท)			
๖๒	ปรับปรุงถนนสายห้วย ยวน-ควนไธ ม.๗	เพื่อความสะดวกในการสัญจรไปมา	ปรับปรุงถนนกว้าง ๓ เมตร ยาว ๔๐๐ เมตร	-	-	๖๗,๐๐๐	-	-	๑ สาย	การสัญจรไปมา สะดวกรวดเร็ว	กองช่าง
๖๓	ปรับปรุงถนนสายบ้าน นายเหวีย -บ้านนาย ดวน ม.๗	เพื่อความสะดวกในการสัญจรไปมา	ปรับปรุงถนนกว้าง ๔ เมตร ยาว ๑,๕๐๐ เมตร	-	๑๖๐,๐๐๐	-	-	-	๑ สาย	การสัญจรไปมา สะดวกรวดเร็ว	กองช่าง
๖๔	ปรับปรุงถนนสายห้วย ยวน-บ้านนายประทุม ม.๗	เพื่อปรับปรุงถนนให้สะดวกในการสัญจรไปมา	ปรับปรุงถนนกว้าง ๓ เมตร ยาว ๕๐๐ เมตร	-	-	๘๔,๐๐๐	-	๘๔,๐๐๐	๑ สาย	การสัญจรไปมา สะดวกรวดเร็ว	กองช่าง
๖๕	ปรับปรุงถนนสายห้วย ยวน-บ้านเขน ม.๗	เพื่อความสะดวกในการสัญจรไปมา	ปรับปรุงถนนกว้าง ๓ เมตร ยาว ๒๕๐ เมตร	-	-	-	๕๐,๐๐๐	-	๑ สาย	การสัญจรไปมา สะดวกรวดเร็ว	กองช่าง
๖๖	ก่อสร้างถนน ค.ส.ล.สาย ขอนขวาง-วังท่อม ม.๗	เพื่อความสะดวกในการสัญจรไปมา	ก่อสร้างถนน ค.ส.ล.กว้าง ๔ เมตร ยาว ๕๐๐ เมตร	-	๑,๑๖๐,๐๐๐	-	-	๖๕๐,๐๐๐	ปีละ ๒๕๐ เมตร	การสัญจรไปมา สะดวก รวดเร็ว	กองช่าง
๖๗	ปรับปรุงถนนสายห้วย ยวน-ควนเขียว ม.๗	เพื่อความสะดวกในการสัญจรไปมา	ปรับปรุงถนนกว้าง ๔ เมตร ยาว ๕๐๐ เมตร	-	-	๙๕,๐๐๐	-	๙๕,๐๐๐	๑ สาย	การสัญจรไปมา สะดวกรวดเร็ว	กองช่าง
๖๘	ก่อสร้างถนน ค.ส.ล.สายบ้านนายพองชู-นาย หั่ว ม.๒	เพื่อความสะดวกในการสัญจรไปมา	ก่อสร้างถนน ค.ส.ล. กว้าง ๔ เมตร ยาว ๒๖๐ เมตร	-	๖๒๕,๐๐๐	-	-	-	ปีละ ๒๖๐ เมตร	การสัญจรไปมา สะดวกรวดเร็ว	กองช่าง
๖๙	ปรับปรุงถนนสายบ้าน นายบุตร-ควนลิ้ม ม.๗	เพื่อความสะดวกในการสัญจรไปมา	ปรับปรุงถนนกว้าง ๔ เมตร ยาว ๕๕๐ เมตร	-	-	๑๒๐,๐๐๐	-	-	๑ สาย	การสัญจรไปมา สะดวกรวดเร็ว	กองช่าง
๗๐	ปรับปรุงถนนขนองขวาง-ควนประ ม.๗	เพื่อความสะดวกในการสัญจรไปมา	ปรับปรุงถนนกว้าง ๔ เมตร ยาว ๑,๘๙๐ เมตร	-	-	๑๘๙,๐๐๐	-	-	๑ สาย	การสัญจรไปมา สะดวกรวดเร็ว	กองช่าง

๑. ยุทธศาสตร์การพัฒนาด้านโครงสร้างพื้นฐาน

๑.๑ แผนงาน เคหะชุมชน

ที่	โครงการ/กิจกรรม	วัตถุประสงค์	เป้าหมาย(ผลผลิตของโครงการ)	งบประมาณและที่ผ่านมา					ตัวชี้วัด (KPI)	ผลที่คาดว่าจะได้รับ	หน่วยงานที่รับผิดชอบ
				๒๕๖๑ (บาท)	๒๕๖๒(บาท)	๒๕๖๓(บาท)	๒๕๖๔(บาท)	๒๕๖๕ (บาท)			
๗๑	บุกเบิกและปรับปรุงถนนสายช่วยยวน-ควนแดง ม.๗	เพื่อความสะดวกในการสัญจรไปมา	บุกเบิกและปรับปรุงถนน กว้าง ๔ เมตร ยาว ๒,๕๐๐ เมตร	-	-	-	๒๕๖,๐๐๐	-	๑ สาย	การสัญจรไปมา สะดวกรวดเร็ว	กองช่าง
๗๒	ปรับปรุงถนนสายขอนแก่น-ควนสนธิท ม.๗	เพื่อความสะดวกในการสัญจรไปมา ใน การใช้งานพาหนะ	ปรับปรุงถนนกว้าง ๔ เมตร ยาว ๑,๐๐๐ เมตร	-	๑๕,๐๐๐	-	-	-	๑ สาย	การสัญจรไปมา สะดวกรวดเร็ว	กองช่าง
๗๓	ปรับปรุงถนนสายช่วยยวน-บ้านนายเดือน ม.๗	เพื่อความสะดวกในการสัญจรไปมา ใน การใช้งานพาหนะ	ปรับปรุงถนนกว้าง ๔ เมตร ยาว ๑,๐๐๐ เมตร	-	-	๑๐๐,๐๐๐	-	-	๑ สาย	การสัญจรไปมา สะดวกรวดเร็ว	กองช่าง
๗๔	ขุดสระน้ำที่สาธารณะ ม.๕	เพื่อเพิ่มประสิทธิภาพในเก็บน้ำ	ขุดสระน้ำ	-	-	-	๒๐๐,๐๐๐	-	๑ สระ	เพิ่มประสิทธิภาพในเก็บน้ำ	กองช่าง
๗๕	ก่อสร้างถนน ค.ส.ล. สายช่วยยวน-ควนลาก ม.๗	เพื่อความสะดวกในการสัญจรไปมา ใน การใช้งานพาหนะ	ก่อสร้างถนน ค.ส.ล. กว้าง ๔ เมตร ยาว ๖๐๐ เมตร	-	๕๒๐,๐๐๐	๕๒๐,๐๐๐	๕๒๐,๐๐๐	-	ปิดละ ๒๐๐ เมตร	การสัญจรไปมา มีความสะดวก รวดเร็ว	กองช่าง
๗๖	ก่อสร้างทางระบายน้ำส่งน้ำ ท่อระบายน้ำ คสล.	เพื่อใช้ระบายน้ำท่วมขังและระบบพองน้ำ	๑.ก่อสร้างทางระบายน้ำ พื้นที่ตำบลเขาพระทอง	-	-	๔๖๐,๐๐๐	๔๖๐,๐๐๐	-	ร้อยละ ๒๐ ของโครงการ	ปัญหาน้ำท่วมขัง ระบบระบายน้ำดีขึ้น	กองช่าง

๑. ยุทธศาสตร์การพัฒนาด้านโครงสร้างพื้นฐาน

๑.๑ แผนงาน เกษชุมชน

ที่	โครงการ/กิจกรรม	วัตถุประสงค์	เป้าหมาย(ผลผลิตของโครงการ)	งบประมาณและที่ผ่านมา					ตัวชี้วัด (KPI)	ผลที่คาดว่าจะได้รับ	หน่วยงานที่รับผิดชอบ
				๒๕๖๑ (บาท)	๒๕๖๒(บาท)	๒๕๖๓(บาท)	๒๕๖๔(บาท)	๒๕๖๕ (บาท)			
๓๗	ก่อสร้างป้าย/คู่มือประตูประจำหมู่บ้าน/ตำบล ป้ายถนน ขอย ต่าง ๆ ในตำบล	เพื่ออำนวยความสะดวกในการเดินทางให้แก่ประชาชน	-ก่อสร้างป้าย/คู่มือหมู่บ้าน/ตำบล -ป้ายถนน ขอย ทุกสายในตำบล -ป้ายเตือน	-	๒๐๐,๐๐๐	-	-	๒๐๐,๐๐๐	ร้อยละ ๒๐ ของโครงการ	ประชาชนมีความสะดวก ปลอดภัย ในการเดินทาง	กองช่าง
๓๘	ขยายสะพานหัวเหมือง ชุด ม.๖	เพื่อให้การคมนาคมสะดวก รวดเร็ว	ขยายสะพาน	-	-	๓,๐๐๐,๐๐๐	-	-	๑ แห่ง	การคมนาคมสะดวก รวดเร็วขึ้น	กองช่าง
๓๙	ก่อสร้างสะพานบ้านนายพัว ม.๒	เพื่อให้การคมนาคมสะดวก รวดเร็ว	ก่อสร้างสะพาน ค.ส.ล.	-	-	๒,๕๐๐,๐๐๐	-	-	๑ สาย	การสัญจรไปมา สะดวก รวดเร็ว	กองช่าง
๔๐	ก่อสร้างสะพานข้ามเขต ม.๒ เขตพระทอง- ม.๒ ความหนองหงษ์	เพื่อให้การคมนาคมสะดวก รวดเร็ว	ก่อสร้างสะพาน ค.ส.ล.	-	๓,๕๐๐,๐๐๐	-	-	-	๑ สาย	การสัญจรไปมา สะดวก รวดเร็ว	กองช่าง
๔๑	ก่อสร้างสะพานสะพานบ้านมายตั้ง ม.๕-ตำบลควนหนองหงส์	เพื่อให้การคมนาคมสะดวก รวดเร็ว	ก่อสร้างสะพาน ค.ส.ล.	-	-	๒,๕๐๐,๐๐๐	-	-	๑ สาย	การสัญจรไปมา สะดวก รวดเร็ว	กองช่าง
๔๒	ก่อสร้างสะพานห้วยไชน้ำ-ควนมีชัย ม.๖	เพื่อให้การคมนาคมสะดวก รวดเร็ว	ก่อสร้างสะพาน ค.ส.ล.	-	-	-	-	-	๑ สาย	การสัญจรไปมา สะดวก รวดเร็ว	กองช่าง
๔๓	ก่อสร้างสะพานสายควนหน้าแดง ม.๖-ม.๗	เพื่อให้การคมนาคมสะดวก รวดเร็ว	ก่อสร้างสะพาน ค.ส.ล.	-	-	๒,๕๐๐,๐๐๐	-	-	๑ สาย	การสัญจรไปมา สะดวก รวดเร็ว	กองช่าง

๑. ยุทธศาสตร์การพัฒนาด้านโครงสร้างพื้นฐาน

๑.๑ แผนงาน เศรษฐกิจชุมชน

ที่	โครงการ/กิจกรรม	วัตถุประสงค์	เป้าหมาย(ผลผลิตของโครงการ)	งบประมาณและที่ผ่านมา					ตัวชี้วัด (KPI)	ผลที่คาดว่าจะได้รับ	หน่วยงานที่รับผิดชอบ
				๒๕๖๑ (บาท)	๒๕๖๒(บาท)	๒๕๖๓(บาท)	๒๕๖๔(บาท)	๒๕๖๕ (บาท)			
๘๔	ก่อสร้างสะพาน ม.๕ เขาพระทอง - ต่อ ม.๕ ความหนองหงส์	เพื่อให้การคมนาคมสะดวก รวดเร็ว	ก่อสร้างสะพาน ค.ส.ล.	-	-	-	๓,๕๐๐,๐๐๐	-	๑ แห่ง	การคมนาคมสะดวก รวดเร็วขึ้น	กองช่าง
๘๕	ก่อสร้างสะพานช่วยหาร ม.๑	เพื่อให้การคมนาคมสะดวก รวดเร็ว	ก่อสร้างสะพาน ค.ส.ล.	-	-	-	๒,๕๐๐,๐๐๐	-	๑ แห่ง	การคมนาคมสะดวก รวดเร็วขึ้น	กองช่าง
๘๖	ก่อสร้างสะพานควนฮาย ม.๖ - ม.๘ ตำบลวังอั้ง	เพื่อให้การคมนาคมสะดวก รวดเร็ว	ก่อสร้างสะพาน ค.ส.ล.	-	-	๓,๕๐๐,๐๐๐	-	-	๑ แห่ง	การคมนาคมสะดวก รวดเร็วขึ้น	กองช่าง
๘๗	ติดตั้งรางรถถนนในพื้นที่ตำบลเขาพระทอง	เพื่อให้การคมนาคมสะดวก รวดเร็ว ลดปัญหาอุบัติเหตุ	เส้นจราจรถนนในพื้นที่ตำบลเขาพระทอง	-	๒๐๐,๐๐๐	-	-	-	๑ แห่ง	การคมนาคมสะดวก รวดเร็วขึ้น	กองช่าง
๘๘	ก่อสร้างท่อลอดเหลี่ยมช่วยยุงกลาง (บ้านนางพลอย ขวัญศรี) ม.๑	เพื่อให้การระบายน้ำดีขึ้น ลดปัญหาน้ำท่วมขัง	ท่อลอดเหลี่ยม	-	๘๐๐,๐๐๐	-	-	-	๑ แห่ง	ปัญหาน้ำท่วมขัง ระบบระบายน้ำดีขึ้น	กองช่าง
๘๙	ก่อสร้างท่อลอดเหลี่ยมหนองอีเหลือบ้านวังเคียน ม.๒	เพื่อให้การระบายน้ำดีขึ้น ลดปัญหาน้ำท่วมขัง	ท่อลอดเหลี่ยม	-	-	๔๐๐,๐๐๐	-	-	๑ แห่ง	ปัญหาน้ำท่วมขัง ระบบระบายน้ำดีขึ้น	กองช่าง
๙๐	ก่อสร้างท่อลอดเหลี่ยมชายคลองในใต้ ม.๔	เพื่อให้การระบายน้ำดีขึ้น ลดปัญหาน้ำท่วมขัง	ท่อลอดเหลี่ยม	-	๔๐๐,๐๐๐	-	-	-	๑ แห่ง	ปัญหาน้ำท่วมขัง ระบบระบายน้ำดีขึ้น	กองช่าง

๑. ยุทธศาสตร์การพัฒนาตำบลโครงสร้างพื้นฐาน

๑.๑ แผนงาน เคหะชุมชน

ที่	โครงการ/กิจกรรม	วัตถุประสงค์	เป้าหมาย(ผลผลิตของโครงการ)	งบประมาณและที่ผ่านมา					ตัวชี้วัด (KPI)	ผลที่คาดว่าจะได้รับ	หน่วยงานที่รับผิดชอบ
				๒๕๖๑ (บาท)	๒๕๖๒(บาท)	๒๕๖๓(บาท)	๒๕๖๔(บาท)	๒๕๖๕ (บาท)			
๙๑	ก่อสร้างท่อลอดเหลี่ยม สายวังแก้ว (ในพรม)ม.๔	เพื่อให้การระบาย น้ำดีขึ้น ลดปัญหา น้ำท่วมขัง	ท่อลอดเหลี่ยม	-	-	-	๔๐๐,๐๐๐	-	๑ แห่ง	ปัญหาน้ำท่วมขัง ระบบระบายน้ำดีขึ้น	กองช่าง
๙๒	ก่อสร้างท่อลอดเหลี่ยม หัวหาร.ห้วยหมื่นสิทธิ์	เพื่อให้การระบาย น้ำดีขึ้น ลดปัญหา น้ำท่วมขัง	ท่อลอดเหลี่ยม	-	-	-	๔๐๐,๐๐๐	-	๑ แห่ง	ปัญหาน้ำท่วมขัง ระบบระบายน้ำดีขึ้น	กองช่าง
๙๓	ก่อสร้างท่อลอดเหลี่ยม- หัวสะพานเงิน-บ้านนาย ชายชัยม๒	เพื่อให้การระบาย น้ำดีขึ้น ลดปัญหา น้ำท่วมขัง	ท่อลอดเหลี่ยม	-	-	-	๔๐๐,๐๐๐	-	๑ แห่ง	ปัญหาน้ำท่วมขัง ระบบระบายน้ำดีขึ้น	กองช่าง
๙๔	ก่อสร้างท่อลอดเหลี่ยม- บ้านนายเรียว ม.๒	เพื่อให้การระบาย น้ำดีขึ้น ลดปัญหา น้ำท่วมขัง	ท่อลอดเหลี่ยม	-	-	๔๐๐,๐๐๐	-	-	๑ แห่ง	ปัญหาน้ำท่วมขัง ระบบระบายน้ำดีขึ้น	กองช่าง
๙๕	ก่อสร้างท่อลอดเหลี่ยม สายห้วยเปลว ม.๑	เพื่อให้การระบาย น้ำดีขึ้น ลดปัญหา น้ำท่วมขัง	ท่อลอดเหลี่ยม	-	-	-	๔๐๐,๐๐๐	-	๑ แห่ง	ปัญหาน้ำท่วมขัง ระบบระบายน้ำดีขึ้น	กองช่าง
๙๖	ก่อสร้างท่อลอดเหลี่ยม ถนนสายโคกประดู่-สระ น้ำบ้านทุ่งไม้ ม.๕	เพื่อให้การระบาย น้ำดีขึ้น ลดปัญหา น้ำท่วมขัง	ท่อลอดเหลี่ยม	๘๐๐,๐๐๐	-	-	-	-	๑ แห่ง	ปัญหาน้ำท่วมขัง ระบบระบายน้ำดีขึ้น	กองช่าง
๙๗	ก่อสร้างท่อลอดเหลี่ยม ถนนสาย หินเหล็กไฟ- ต้นไทร ม.๕	เพื่อให้การระบาย น้ำดีขึ้น ลดปัญหา น้ำท่วมขัง	ท่อลอดเหลี่ยม	-	-	-	๔๐๐,๐๐๐	-	๑ แห่ง	ปัญหาน้ำท่วมขัง ระบบระบายน้ำดีขึ้น	กองช่าง

๑. ยุทธศาสตร์การพัฒนาด้านโครงสร้างพื้นฐาน

๑.๑ แผนงาน เศรษฐชุมชน

ที่	โครงการ/กิจกรรม	วัตถุประสงค์	เป้าหมาย(ผลผลิตของโครงการ)	งบประมาณและที่ผ่านมา						ตัวชี้วัด (KPI)	ผลที่คาดว่าจะได้รับ	หน่วยงานที่รับผิดชอบ
				๒๕๖๑ (บาท)	๒๕๖๒(บาท)	๒๕๖๓(บาท)	๒๕๖๔(บาท)	๒๕๖๕ (บาท)				
๕๘	ก่อสร้างท่อลอดเหลี่ยม บ้านนายเรียว (เขาเทียม ป่าม๒	เพื่อให้การระบาย น้ำดีขึ้น ลดปัญหา น้ำท่วมขัง	ท่อลอดเหลี่ยม	-	-	๘๐๐,๐๐๐	-	-	-	๑ แห่ง	ผลที่คาดว่าจะได้รับ ระบบระบายน้ำดีขึ้น	กองช่าง
๕๙	ก่อสร้างท่อลอดเหลี่ยม- ความหนาแน่นสูง, ห้วยแสนอ, ห้วยไช้เนา ม๖	เพื่อให้การระบาย น้ำดีขึ้น ลดปัญหา น้ำท่วมขัง	ท่อลอดเหลี่ยม	-	-	-	๕๐๐,๐๐๐	-	-	๑ แห่ง	ปัญหา น้ำท่วมขัง ระบบระบายน้ำดีขึ้น	กองช่าง
๑๐๐	ก่อสร้างท่อลอดเหลี่ยม บ้านนายเฉลิม ดั่งศรี นวล ม.๑	เพื่อให้การระบาย น้ำดีขึ้น ลดปัญหา น้ำท่วมขัง	ท่อลอดเหลี่ยม	๘๐๐,๐๐๐	-	-	-	-	-	๑ แห่ง	ปัญหา น้ำท่วมขัง ระบบระบายน้ำดีขึ้น	กองช่าง
๑๐๑	ก่อสร้างท่อลอดเหลี่ยม สายเหมืองโง่	เพื่อให้การระบาย น้ำดีขึ้น ลดปัญหา น้ำท่วมขัง	ท่อลอดเหลี่ยม	-	-	-	๓๐๐,๐๐๐	-	-	๑ แห่ง	ปัญหา น้ำท่วมขัง ระบบระบายน้ำดีขึ้น	กองช่าง
๑๐๒	ก่อสร้างท่อลอดเหลี่ยม สายหน้าสองชั้น หน้า โตน	เพื่อให้การระบาย น้ำดีขึ้น ลดปัญหา น้ำท่วมขัง	ท่อลอดเหลี่ยม หน้บ้าน นายการุณ	-	-	๔๐๐,๐๐๐	-	-	-	๑ แห่ง	ปัญหา น้ำท่วมขัง ระบบระบายน้ำดีขึ้น	กองช่าง
๑๐๓	ก่อสร้างท่อลอดเหลี่ยม หน้าบ้านนาวุธ สุข แก้ว	เพื่อให้การระบาย น้ำดีขึ้น ลดปัญหา น้ำท่วมขัง	ท่อลอดเหลี่ยม	-	-	๔๐๐,๐๐๐	-	-	-	๑ แห่ง	ปัญหา น้ำท่วมขัง ระบบระบายน้ำดีขึ้น	กองช่าง
๑๐๔	โครงการซ่อมแซมถนนในพื้นที่ตำบลเขาพระทอง	เพื่อให้การคมนาคม สะดวก รวดเร็ว	ถนนในเขตพื้นที่ตำบลเขา พระทอง	๘๐๐,๐๐๐	๘๐๐,๐๐๐	๒๐๐,๐๐๐	๒๐๐,๐๐๐	๒๐๐,๐๐๐	๒๐๐,๐๐๐	ร้อยละ ๑๐ ของ ถนน	การสัญจรไปมา มีความสะดวก รวดเร็ว	กองช่าง

๑. ยุทธศาสตร์การพัฒนาด้านโครงสร้างพื้นฐาน

๑.๑ แผนงาน เศรษฐชุมชน

ที่	โครงการ/กิจกรรม	วัตถุประสงค์	เป้าหมาย(ผลผลิตของโครงการ)	งบประมาณและที่ผ่านมา					ตัวชี้วัด (KPI)	ผลที่คาดว่าจะได้รับ	หน่วยงานที่รับผิดชอบ
				๒๕๖๑ (บาท)	๒๕๖๒(บาท)	๒๕๖๓(บาท)	๒๕๖๔(บาท)	๒๕๖๕ (บาท)			
๑๖๕	ก่อสร้างระบบประปา บ้านห้วยยูงเหนือ(จงบ.เต่า) ม.๑	เพื่อให้ประชาชนมีน้ำใช้ อย่างเป็นสุขและทั่วถึง	ระบบประปา	๒๐๐,๐๐๐ (แล้วเสร็จ)	-	-	-	-	๑ แห่ง	ประชาชนมีน้ำใช้ อุปโภค บริโภค	กองช่าง
๑๖๖	ก่อสร้างระบบประปา บ้านวังขมิ้น ม.๒	เพื่อให้ประชาชนมีน้ำใช้ อย่างเป็นสุขและทั่วถึง	ระบบประปา	๒๐๐,๐๐๐ (แล้วเสร็จ)	-	-	-	-	๑ แห่ง	ประชาชนมีน้ำใช้ อุปโภค บริโภค	กองช่าง
๑๖๗	ก่อสร้างระบบประปา สระน้ำเขากอย ม.๓	เพื่อให้ประชาชนมีน้ำใช้ อย่างเป็นสุขและทั่วถึง	ระบบประปา	๒๐๐,๐๐๐ (แล้วเสร็จ)	-	-	-	-	๑ แห่ง	ประชาชนมีน้ำใช้ อุปโภค บริโภค	กองช่าง
๑๖๘	ก่อสร้างระบบประปา บ้านทุ่งน้กั้น ม.๔	เพื่อให้ประชาชนมีน้ำใช้ อย่างเป็นสุขและทั่วถึง	ระบบประปา	๒๐๐,๐๐๐ (แล้วเสร็จ)	-	-	-	-	๑ แห่ง	ประชาชนมีน้ำใช้ อุปโภค บริโภค	กองช่าง
๑๖๙	ก่อสร้างระบบประปา สกมแยกพัฒนา ม.๕	เพื่อให้ประชาชนมีน้ำใช้ อย่างเป็นสุขและทั่วถึง	ระบบประปา	๒๐๐,๐๐๐ (แล้วเสร็จ)	-	-	-	-	๑ แห่ง	ประชาชนมีน้ำใช้ อุปโภค บริโภค	กองช่าง
๑๗๐	ก่อสร้างระบบประปา บ้านห้วยยวมใต้ ม.๖	เพื่อให้ประชาชนมีน้ำใช้ อย่างเป็นสุขและทั่วถึง	ระบบประปา	๒๐๐,๐๐๐ (แล้วเสร็จ)	-	-	-	-	๑ แห่ง	ประชาชนมีน้ำใช้ อุปโภค บริโภค	กองช่าง
๑๗๑	ก่อสร้างระบบประปา บ้านบ้านทุ่งโงน ม.๖	เพื่อให้ประชาชนมีน้ำใช้ อย่างเป็นสุขและทั่วถึง	ระบบประปา	๒๐๐,๐๐๐ (แล้วเสร็จ)	-	-	-	-	๑ แห่ง	ประชาชนมีน้ำใช้ อุปโภค บริโภค	กองช่าง
๑๗๒	ก่อสร้างระบบประปา หมู่ที่ ๗	เพื่อให้ประชาชนมีน้ำใช้ อย่างเป็นสุขและทั่วถึง	ระบบประปา	-	๒๐๐,๐๐๐	-	-	-	๑ แห่ง	ประชาชนมีน้ำใช้ อุปโภค บริโภค	กองช่าง
๑๗๓	ขยายเขตประปาหมู่บ้าน	เพื่อให้ประชาชนมีน้ำใช้ อย่างเป็นสุขและทั่วถึง	๑.ขยายเขตประปา หมู่ที่ ๑-๗	๒๐๐,๐๐๐	๒๐๐,๐๐๐	๒๐๐,๐๐๐	๒๐๐,๐๐๐	๒๐๐,๐๐๐	ร้อยละ ๑๐ ของโครงการ ตามแผนที่ กำหนดไว้	ประชาชนมีน้ำใช้ อุปโภค บริโภค อย่าง เพียงพอและทั่วถึง	กองช่าง

๑. ยุทธศาสตร์การพัฒนาด้านโครงสร้างพื้นฐาน

๑.๑ แผนงาน เศรษฐชุมชน

ที่	โครงการ/กิจกรรม	วัตถุประสงค์	เป้าหมาย(ผลผลิตของโครงการ)	งบประมาณและที่ผ่านมา					ตัวชี้วัด (KPI)	ผลที่คาดว่าจะได้รับ	หน่วยงานที่รับผิดชอบ
				๒๕๖๑ (บาท)	๒๕๖๒(บาท)	๒๕๖๓(บาท)	๒๕๖๔(บาท)	๒๕๖๕(บาท)			
๑๑๔	จัดซื้อภาชนะเก็บน้ำ ขนาดใหญ่	เพื่อให้ประชาชนมีภาชนะเก็บน้ำไว้ใช้	จัดซื้อภาชนะเก็บน้ำ ขนาดใหญ่ ชนิดพลาสติกอย่างหนา ขนาดความจุ ไม่น้อยกว่า ๒,๐๐๐ ลิตร จำนวน ๑๐ ใบ	๑๐๐,๐๐๐	-	-	-	-	ร้อยละ ๑๐๐ ของโครงการ	ประชาชนมีภาชนะเก็บน้ำไว้ใช้	สำนักงานปลัดฯ
๑๑๕	ชุดลอกถูระบายน้ำบ้าน นายเสว-สะพานเหมือง ชุด หมู่ที่ ๒	เพื่อ เพิ่มประสิทธิภาพ ในการพรวนน้ำและการระบายน้ำท่วม	ชุดลอกถูระบายน้ำ	-	๒๐๐,๐๐๐	-	-	-	๑ สาย	การระบายน้ำสะดวกยิ่งขึ้น	กองช่าง
๑๑๖	ชุดลอกถูระบายน้ำจาก ถนนเอเชีย-หน้าวัดเขาพระทอง ม.๑	เพื่อ เพิ่มประสิทธิภาพ ในการพรวนน้ำและการระบายน้ำท่วม	ชุดลอกถูระบายน้ำ	-	๒๐๐,๐๐๐	-	-	๒๐๐,๐๐๐	๑ สาย	การระบายน้ำสะดวกยิ่งขึ้น	กองช่าง
๑๑๗	ชุดลอกคูเหมืองปริก-คลองเขาเขาม.๒	เพื่อ เพิ่มประสิทธิภาพ ในการพรวนน้ำและการระบายน้ำท่วม	ชุดลอกคูเหมือง	-	-	๒๐๐,๐๐๐	-	-	๑ สาย	การระบายน้ำสะดวกยิ่งขึ้น	กองช่าง
๑๑๘	ชุดลอกคูเหมืองโป๊ะ-โคกขุด ม.๒	เพื่อเพิ่มประสิทธิภาพในการพรวนน้ำและการระบายน้ำท่วม	ชุดลอกคูเหมือง	-	-	-	๒๐๐,๐๐๐	-	๑ สาย	การระบายน้ำสะดวกยิ่งขึ้น	กองช่าง
๑๑๙	ชุดลอกคูห้วยสายบ้าน นายนิยม - สายหมูน-คลองวังเคียน	เพื่อเพิ่มประสิทธิภาพในการพรวนน้ำและการระบายน้ำท่วม	ชุดลอกคูห้วย	-	-	๒๐๐,๐๐๐	-	-	๑ สาย	การระบายน้ำสะดวกยิ่งขึ้น	กองช่าง

๑. ยุทธศาสตร์การพัฒนาด้านโครงสร้างพื้นฐาน

๑.๑ แผนงาน เกษะชุมชน

ที่	โครงการ/กิจกรรม	วัตถุประสงค์	เป้าหมาย(ผลผลิตของโครงการ)	งบประมาณและที่ผ่านมา					ตัวชี้วัด(KPI)	ผลที่คาดว่าจะได้รับ	หน่วยงานที่รับผิดชอบ
				๒๕๖๑ (บาท)	๒๕๖๒ (บาท)	๒๕๖๓ (บาท)	๒๕๖๔ (บาท)	๒๕๖๕ (บาท)			
๑๒๐	ชุดลงคูระบายน้ำสายบ้านนายพล ยังแจ็ก-คลองวังเคียน	เพื่อเพิ่มประสิทธิภาพในการพร่องน้ำและการระบายน้ำท่วม	ชุดลอกคูระบายน้ำ	-	-	-	๒๐๐,๐๐๐	-	๑ สาย	การระบายน้ำสะอาดมากยิ่งขึ้น	กองช่าง
๑๒๑	ชุดลงคูเขากอย - ชลประทาน	เพื่อเพิ่มประสิทธิภาพในการพร่องน้ำและการระบายน้ำท่วม	ชุดลอกคูระบายน้ำ	-	๒๐๐,๐๐๐	-	-	-	๑ สาย	การระบายน้ำสะอาดมากยิ่งขึ้น	กองช่าง
๑๒๒	ชุดลอกคลองส่งน้ำสาย ๐๒๔-เหมืองไสโกสาย, บ้านเกาะท่อน ม.๓	เพื่อเพิ่มประสิทธิภาพในการพร่องน้ำและการระบายน้ำท่วม	ชุดลอกคลองระบายน้ำ	-	-	๒๐๐,๐๐๐	-	-	๑ สาย	การระบายน้ำสะอาดมากยิ่งขึ้น	กองช่าง
๑๒๓	ชุดลอกคูระบายน้ำจากบ้านนายสุทัศน์-วังแก้ว ม.๔	เพื่อเพิ่มประสิทธิภาพในการพร่องน้ำและการระบายน้ำท่วม	ชุดลอกคูระบายน้ำ	-	-	๒๐๐,๐๐๐	-	-	๑ สาย	การระบายน้ำสะอาดมากยิ่งขึ้น	กองช่าง
๑๒๔	ชุดลอกลำห้วยสายสายบ้านนางสั้น สงนาค ถึงสวนยางนายแฉลม ชูเกิด ม.๔	เพื่อเพิ่มประสิทธิภาพในการพร่องน้ำและการระบายน้ำท่วม	ชุดลอกห้วยระบายน้ำ	-	-	-	๒๐๐,๐๐๐	-	๑ สาย	การระบายน้ำสะอาดมากยิ่งขึ้น	กองช่าง
๑๒๕	ชุดลอกห้วยแห่ง ม.๔ - ห้วยแยง-ชลประทาน ม.๔	เพื่อเพิ่มประสิทธิภาพในการพร่องน้ำและการระบายน้ำท่วม	ชุดลอกห้วยระบายน้ำ	-	-	-	๒๐๐,๐๐๐	-	๑ สาย	การระบายน้ำสะอาดมากยิ่งขึ้น	กองช่าง
๑๒๖	ชุดลอกฝายหน้าโตน ม. ๖	เพื่อเพิ่มประสิทธิภาพในการจัดเก็บน้ำและการระบายน้ำท่วม	ชุดลอกฝาย	-	๒๐๐,๐๐๐	-	-	-	๑ ฝาย	การระบายน้ำสะอาดมากยิ่งขึ้น	กองช่าง

๑. ยุทธศาสตร์การพัฒนาด้านโครงสร้างพื้นฐาน

๑.๑ แผนงาน เคหะชุมชน

ที่	โครงการ/กิจกรรม	วัตถุประสงค์	เป้าหมาย (ผลผลิตของโครงการ)	งบประมาณและที่ผ่านมา					ตัวชี้วัด (KPI)	ผลที่คาดว่าจะ ได้รับ	หน่วยงานที่ รับผิดชอบ
				๒๕๖๑ (บาท)	๒๕๖๒ (บาท)	๒๕๖๓ (บาท)	๒๕๖๔ (บาท)	๒๕๖๕ (บาท)			
๑๒๗	ขุดลอกฝายโพลีเมมิงคุด ม.๗	เพื่อเพิ่มประสิทธิภาพในการจัดเก็บน้ำและการระบายน้ำท่วม	ขุดลอกฝาย	-	๒๐๐,๐๐๐	-	-	๒๐๐,๐๐๐	๑ ฝาย	การระบายน้ำ สะดวกยิ่งขึ้น	กองช่าง
๑๒๘	ขุดลอกห้วยขาม ม.๑	เพื่อเพิ่มประสิทธิภาพในการระบายน้ำท่วม	ขุดลอกห้วยระบายน้ำ	-	-	๒๐๐,๐๐๐	-	-	๑ สาย	การระบายน้ำ สะดวกยิ่งขึ้น	กองช่าง
๑๒๙	ขุดลอก คูระบายน้ำ คลองส่งน้ำห้วย คลอง ในพื้นที่ตำบล ม.๑ - ๗	เพื่อเพิ่มประสิทธิภาพในการระบายน้ำท่วม	ขุดลอกห้วยระบายน้ำ	๒๐๐,๐๐๐	๒๐๐,๐๐๐	๒๐๐,๐๐๐	๒๐๐,๐๐๐	๒๐๐,๐๐๐	ร้อยละ๓๐ ของ โครงการ	การระบายน้ำ สะดวกยิ่งขึ้น	กองช่าง
๑๓๐	ขุดลอกสระน้ำสามแยก ประปา	เพื่อเพิ่มประสิทธิภาพในเก็บน้ำ	ขุดลอกสระน้ำ	-	๒๐๐,๐๐๐	-	-	-	๑ สระ	เพิ่มประสิทธิภาพ ในเก็บน้ำ	กองช่าง
๑๓๑	ขุดลอกสระน้ำบ้านนาย จำเนียร ทองเพชร	เพื่อเพิ่มประสิทธิภาพในเก็บน้ำ	ขุดลอกสระน้ำ	-	-	๒๐๐,๐๐๐	-	-	๑ สระ	เพิ่มประสิทธิภาพ ในเก็บน้ำ	กองช่าง
๑๓๒	ขุดสระน้ำ ห้วยหลา โอน ม.๕	เพื่อเพิ่มประสิทธิภาพในเก็บน้ำ	ขุดลอกสระน้ำ	-	-	-	๒๐๐,๐๐๐	-	๑ สระ	เพิ่มประสิทธิภาพ ในเก็บน้ำ	กองช่าง
๑๓๓	ขุดบ่อน้ำตื้น ในพื้นที่ ตำบล ม.๑ - ม.๗	เพื่อเพิ่มประสิทธิภาพในเก็บน้ำ	ขุดลอกบ่อน้ำ	๒๐๐,๐๐๐	๒๐๐,๐๐๐	๒๐๐,๐๐๐	๒๐๐,๐๐๐	๒๐๐,๐๐๐	ร้อยละ๕๐	เพิ่มประสิทธิภาพ ในเก็บน้ำ	กองช่าง
๑๓๔	ขุดลอกฝายห้วยยม ม. ๑	เพื่อเพิ่มประสิทธิภาพในการจัดเก็บน้ำและการระบายน้ำท่วม	ขุดลอกฝาย	-	-	๒๐๐,๐๐๐	-	-	๑ ฝาย	การระบายน้ำ สะดวกยิ่งขึ้น	กองช่าง
๑๓๕	ขุดลอกห้วยเขลว ม.๑	เพื่อเพิ่มประสิทธิภาพในการระบายน้ำ	ขุดลอกลำห้วย	-	-	-	๒๐๐,๐๐๐	-	๑ สาย	การระบายน้ำ สะดวกยิ่งขึ้น	กองช่าง

๑. ยุทธศาสตร์การพัฒนาตำบลโครงสร้างพื้นฐาน

๑.๑ แผนงาน เคหะชุมชน

ที่	โครงการ/กิจกรรม	วัตถุประสงค์	เป้าหมาย (ผลผลิตของโครงการ)	งบประมาณและที่ผ่านมา					ตัวชี้วัด (KPI)	ผลที่คาดว่าจะได้รับ	หน่วยงานที่รับผิดชอบ
				๒๕๖๑(บาท)	๒๕๖๒(บาท)	๒๕๖๓(บาท)	๒๕๖๔(บาท)	๒๕๖๕(บาท)			
๑๓๖	ขุดลอกห้วยลึก-ไสโตนม.	เพื่อเพิ่มประสิทธิภาพในการระบายน้ำท่วม	ขุดลอกห้วยระบายน้ำ	-	๒๐๐,๐๐๐	-	-	-	๑ สาย	การระบายน้ำสะดวกยิ่งขึ้น	กองช่าง
๑๓๗	ขุดลอกห้วย ม.๒	เพื่อเพิ่มประสิทธิภาพในการระบายน้ำท่วม	ขุดลอกห้วยระบายน้ำ	-	-	๒๐๐,๐๐๐	-	-	๑ สาย	การระบายน้ำสะดวกยิ่งขึ้น	กองช่าง
๑๓๘	ขุดลอกคลองคำไม้-ถนนสาย ๔๑ ม.๑	เพื่อเพิ่มประสิทธิภาพในการระบายน้ำท่วม	ขุดลอกคลองระบายน้ำ	๘๐๐,๐๐๐	-	-	-	-	๑ สาย	การระบายน้ำสะดวกยิ่งขึ้น	กองช่าง
๑๓๙	ก่อสร้างคูระบายน้ำ ค.ส.ล.บ้านนายเขียว แก้วมณี - บ้านนายชวด ขวัญตา	เพื่อเพิ่มประสิทธิภาพในการระบายน้ำท่วม	ก่อสร้างคูระบายน้ำ ค.ส.ล.	-	-	๒๐๐,๐๐๐	-	-	๑ สาย	การระบายน้ำสะดวกยิ่งขึ้น	กองช่าง
๑๔๐	ขุดลอกห้วยฝายน้ำล้นคลองห้วยวน ม.๗	เพื่อเป็นแหล่งเก็บกักน้ำใช้ในการอุปโภคบริโภค	ขุดลอกฝาย	๒๐๐,๐๐๐	-	-	-	-	๑ แห่ง	เพิ่มประสิทธิภาพในเก็บน้ำ	กองช่าง
๑๔๑	ก่อสร้างฝายกั้นน้ำ วัดห้วยเหยียง -บ้านชายคดอง ม.๔	เพื่อเพิ่มประสิทธิภาพในการเก็บน้ำ	พังกั้นน้ำ	-	-	-	๘๐๐,๐๐๐	-	๑ แห่ง	เพิ่มประสิทธิภาพในเก็บน้ำ	กองช่าง
๑๔๒	ก่อสร้างฝายกั้นน้ำหลังวัดทุ่งไชน	เพื่อเพิ่มประสิทธิภาพในการเก็บน้ำ	พังกั้นน้ำ	-	-	๕๐๐,๐๐๐	-	-	๑ แห่ง	เพิ่มประสิทธิภาพในเก็บน้ำ	กองช่าง
๑๔๓	ก่อสร้างฝายน้ำล้นห้วยทาว ม.๑	เพื่อเป็นแหล่งเก็บกักน้ำใช้ในการอุปโภคบริโภค	ฝายน้ำล้น	๕๐๐,๐๐๐	-	-	-	-	๑ แห่ง	เพิ่มประสิทธิภาพในเก็บน้ำ	กองช่าง
๑๔๔	ก่อสร้างคูน้ำ ค.ส.ล. พื้นที่ หมู่ที่ ๒	เพื่อเพิ่มประสิทธิภาพในการระบายน้ำ	คูน้ำ ค.ส.ล.	-	-	๕๐๐,๐๐๐	-	-	พื้นที่ ม.๒	เพิ่มประสิทธิภาพในเก็บน้ำ	กองช่าง
๑๔๕	ก่อสร้างฝายน้ำล้นบ้านนายคม ม.๕	เพื่อเป็นแหล่งเก็บกักน้ำใช้ในการอุปโภคบริโภค	ฝายน้ำล้น	-	-	-	๕๐๐,๐๐๐	-	๑ แห่ง	เพิ่มประสิทธิภาพในเก็บน้ำ	กองช่าง

๑. ยุทธศาสตร์การพัฒนาด้านโครงสร้างพื้นฐาน

๑.๑ แผนงาน เคหะชุมชน

ที่	โครงการ/กิจกรรม	วัตถุประสงค์	เป้าหมาย (ผลผลิตของโครงการ)	งบประมาณและที่ผ่านมา						ตัวชี้วัด(KPI)	ผลที่คาดว่าจะได้รับ	หน่วยงานที่รับผิดชอบ
				๒๕๖๑ (บาท)	๒๕๖๒ (บาท)	๒๕๖๓ (บาท)	๒๕๖๔ (บาท)	๒๕๖๕ (บาท)				
๑๔๖	ก่อสร้างฝายน้ำล้นห้วยหลา โอน ม.๕	เพื่อเพิ่มประสิทธิภาพในการเก็บน้ำ	ฝายน้ำล้น	-	-	-	๕๐๐,๐๐๐	-	๑ แห่ง	เพิ่มประสิทธิภาพในเก็บน้ำ	กองช่าง	
๑๔๗	ก่อสร้างฝายน้ำล้นบ้านนาย แฉล้ม ม.๒	เพื่อเพิ่มประสิทธิภาพในการเก็บน้ำ	ฝายน้ำล้น	-	-	๓๐๐,๐๐๐	-	๑ แห่ง	เพิ่มประสิทธิภาพในเก็บน้ำ	กองช่าง		
๑๔๘	ต่อเติมสันฝายหน้าโตน	เพื่อเพิ่มประสิทธิภาพในการเก็บน้ำ	ต่อเติมสันฝาย	-	๒๐๐,๐๐๐	-	-	๑ แห่ง	เพิ่มประสิทธิภาพในเก็บน้ำ	กองช่าง		
๑๔๙	ปรับปรุงฝายน้ำล้นห้วยยุง กลางพร้อมก่อสร้างคูระบาย น้ำ ค.ส.ล. ม.๑	เพื่อเพิ่มประสิทธิภาพในการเก็บน้ำ	ปรับปรุงฝายพร้อม ก่อสร้างคูระบายน้ำ ค.ส.ล.	-	๓๐๐,๐๐๐	-	-	๑ แห่ง	เพิ่มประสิทธิภาพในเก็บน้ำ	กองช่าง		
๑๕๐	ก่อสร้างฝายน้ำล้นคลอง โหล่มังจุด ม.๗	เพื่อเพิ่มประสิทธิภาพในการเก็บน้ำ	ฝายน้ำล้น	-	-	๓๐๐,๐๐๐	-	๑ แห่ง	เพิ่มประสิทธิภาพในเก็บน้ำ	กองช่าง		
๑๕๑	ก่อสร้างฝายน้ำล้นคลองหิน กั้ง	เพื่อเพิ่มประสิทธิภาพในการเก็บน้ำ	ฝายน้ำล้น	-	๓๐๐,๐๐๐	-	-	๑ แห่ง	เพิ่มประสิทธิภาพในเก็บน้ำ	กองช่าง		
๑๕๒	ก่อสร้างฝายน้ำล้นคลองห้วย ยวน	เพื่อเพิ่มประสิทธิภาพในการเก็บน้ำ	ฝายน้ำล้น	-	-	-	๓๐๐,๐๐๐	๑ แห่ง	เพิ่มประสิทธิภาพในเก็บน้ำ	กองช่าง		
๑๕๓	ก่อสร้างฝายน้ำล้นคลองหน้า โตน	เพื่อเพิ่มประสิทธิภาพในการเก็บน้ำ	ฝายน้ำล้น	-	-	๓๐๐,๐๐๐	-	๑ แห่ง	เพิ่มประสิทธิภาพในเก็บน้ำ	กองช่าง		
๑๕๔	ก่อสร้างฝายห้วยเหมืองชุด ม.๒-๓	เพื่อเป็นแหล่งเก็บกักน้ำ ใช้ในการอุปโภคบริโภค ตลอดจนเกษตรกรรม	ก่อสร้างฝาย	-	-	-	๒๐๐,๐๐๐	๑ แห่ง	เพิ่มประสิทธิภาพในเก็บน้ำ	กองช่าง		
๑๕๕	ก่อสร้างฝายน้ำล้นคลองห้วย หินตั้ง	เพื่อเป็นแหล่งเก็บกักน้ำ ใช้ในการอุปโภคบริโภค ตลอดจนเกษตรกรรม	ก่อสร้างฝาย	-	-	-	-	๑ แห่ง	เพิ่มประสิทธิภาพในเก็บน้ำ	กองช่าง		

๑. ยุทธศาสตร์การพัฒนาด้านโครงสร้างพื้นฐาน

๑.๑ แผนงาน เศรษฐชุมชน

ที่	โครงการ/กิจกรรม	วัตถุประสงค์	เป้าหมาย (ผลผลิตของโครงการ)	งบประมาณและที่ผ่านมา					ตัวชี้วัด (KPI)	ผลที่คาดว่าจะได้รับ	หน่วยงานที่ รับผิดชอบ
				๒๕๖๑ (บาท)	๒๕๖๒ (บาท)	๒๕๖๓ (บาท)	๒๕๖๔ (บาท)	๒๕๖๕ (บาท)			
๑๕๖	ก่อสร้างฝายเหมืองทอง เตาดี	เพื่อเป็นแหล่งเก็บกักน้ำ ใช้ในการอุปโภคบริโภค	ก่อสร้างฝาย	-	-	๓๐๐,๐๐๐	-	-	๑ แห่ง	เพิ่มประสิทธิภาพใน เก็บน้ำ	กองช่าง
๑๕๗	ก่อสร้างฝายกั้นน้ำบ้าน นายอิง ม.๔	เพื่อเป็นแหล่งเก็บกักน้ำ ใช้ในการอุปโภคบริโภค	ก่อสร้างฝาย	-	-	-	๓๐๐,๐๐๐	-	๑ แห่ง	เพิ่มประสิทธิภาพใน เก็บน้ำ	กองช่าง
๑๕๘	ก่อสร้างฝายกั้นคลอง ลำไย	เพื่อเป็นแหล่งเก็บกักน้ำ ใช้ในการอุปโภคบริโภค	ก่อสร้างฝายน้ำล้น คลองลำไย บ้านนาย อรุณ ม.๑	-	-	๒๐๐,๐๐๐	-	-	๑ แห่ง	เพิ่มประสิทธิภาพใน เก็บน้ำ	กองช่าง
๑๕๙	ก่อสร้างห้องเก็บ น้ำประปาหอประชุม ม.๗	เพื่อให้ประชาชนมีน้ำใช้ อย่างเพียงพอ	ก่อสร้างห้องเก็บ น้ำประปา	-	๖๐๐,๐๐๐	-	-	-	๑ แห่ง	เพื่อให้ประชาชนมี น้ำใช้อย่างเพียงพอ	กองช่าง
๑๖๐	ก่อสร้างระบบประปาสระ น้ำวัดเขาพระทอง ม.๑	เพื่อให้ประชาชนมีน้ำใช้ อย่างเพียงพอ	ก่อสร้างระบบประปา	-	๖๐๐,๐๐๐ (แล้วเสร็จ)	๔๐๐,๐๐๐	๔๐๐,๐๐๐	-	๑ แห่ง	เพื่อให้ประชาชนมี น้ำใช้อย่างเพียงพอ	กองช่าง
๑๖๑	ก่อสร้างห้องเก็บ น้ำประปา ม.๑ - ม.๗	เพื่อให้ประชาชนมีน้ำใช้ อย่างเพียงพอ	ถึงเก็บน้ำประปา พร้อมอุปกรณ์ทั้ง ระบบ ม.๑ - ม.๗	-	๔๐๐,๐๐๐	-	๔๐๐,๐๐๐	-	ร้อยละ ๒๐ ของ โครงการ ตามแผนที่ กำหนดไว้	เพื่อให้ประชาชนมี น้ำใช้อย่างเพียงพอ	กองช่าง
๑๖๒	ปรับปรุงซ่อมแซมระบบ ประปาภูเขา -สายท่อน้ำดิน -สายโตะลิ้มังคุด	เพื่อปรับปรุง/ซ่อมแซม ระบบประปาภูเขา	ปรับปรุง/เปลี่ยนท่อส่ง น้ำประปาภูเขา เป็น ท่อ pvc/paในพื้นที่ ตำบล	๓๐,๐๐๐	๓๐,๐๐๐	๓๐,๐๐๐	๓๐,๐๐๐	๓๐,๐๐๐	ร้อยละ ๒๐ ของ โครงการ	สามารถแก้ไขปัญหา การขาดแคลนน้ำ สำหรับการอุปโภค บริโภค	กองช่าง

๑. ยุทธศาสตร์การพัฒนาตำบลโครงสร้างพื้นฐาน

๑.๑ แผนงาน เศรษฐกิจชุมชน

ที่	โครงการ/กิจกรรม	วัตถุประสงค์	เป้าหมาย (ผลผลิตของโครงการ)	งบประมาณและที่ผ่านมา					ตัวชี้วัด(KPI)	ผลที่คาดว่าจะได้รับ	หน่วยงานที่รับผิดชอบ
				๒๕๖๑ (บาท)	๒๕๖๒ (บาท)	๒๕๖๓ (บาท)	๒๕๖๔ (บาท)	๒๕๖๕ (บาท)			
๑๖๓	โครงการ/กิจกรรม วางท่อส่งน้ำจาก ชลประทานบ้านนายสี เมธ - เขากอย	เพื่อให้ประชาชนมีน้ำใช้ อุปโภค	วางท่อส่งน้ำ	-	-	๕๐,๐๐๐	๕๐,๐๐๐	-	จำนวน ๑ แห่ง	เพื่อให้ประชาชนมีน้ำ ใช้อุปโภค	กองช่าง
๑๖๔	ติดตั้งไฟฟ้าสาธารณะ บริเวณทางแยกและที่ ชุมชน ม.๑-๗	เพื่ออำนวยความสะดวก และความปลอดภัยในชีวิต และทรัพย์สินของ ประชาชน	ติดตั้งไฟฟ้า สาธารณะบริเวณ ทางแยกและที่ชุมชน ม.๑-๗	๒๐๐,๐๐๐	๒๐๐,๐๐๐	๒๐๐,๐๐๐	๒๐๐,๐๐๐	๒๐๐,๐๐๐	ร้อยละ ๑๐ ของ โครงการตาม แผนที่กำหนดไว้	อำนวยความสะดวก ชีวิตและทรัพย์สินของ ประชาชน	กองช่าง
๑๖๕	ขยายเขตไฟฟ้าครัวเรือน	เพื่อขยายเขตไฟฟ้า ครัวเรือนในพื้นที่ตำบล	ขยายเขตไฟฟ้า ครัวเรือนในพื้นที่ ตำบล ม. ๑ - ม. ๗	-	-	๕๐,๐๐๐	๕๐,๐๐๐	๕๐,๐๐๐	ร้อยละ ๑๐ ของ ครัวเรือนที่ไม่มี ไฟฟ้าใช้	ครัวเรือนในพื้นที่ ตำบลมีไฟฟ้าใช้	กองช่าง
๑๖๖	ก่อสร้างระบบประปาบ้าน ใสม่วง ม.๕	เพื่อให้ประชาชนมีน้ำใช้ อย่างเพียงพอ	ก่อสร้างระบบ ประปา	-	๖๐๐,๐๐๐	-	๖๐๐,๐๐๐	-	๑ แห่ง	เพื่อให้ประชาชนมีน้ำ ใช้อย่างเพียงพอ	กองช่าง
๑๖๗	ก่อสร้างท่อลอดเหลี่ยม สายน้ำสองชั้น หน้าโตน	เพื่อให้การระบายน้ำดีขึ้น ลดปัญหา น้ำท่วมขัง	ท่อลอดเหลี่ยม หน้า บ้านนายการณ	-	-	๔๐๐,๐๐๐	-	-	๑ แห่ง	ปัญหาหน้าท่วมขัง ระบบระบายน้ำดีขึ้น	กองช่าง

๑. ยุทธศาสตร์การพัฒนาตำบลโครงสร้างพื้นฐาน

๑.๑ แผนงาน เศรษฐกิจชุมชน

ที่	โครงการ/ กิจกรรม	วัตถุประสงค์	เป้าหมาย (ผลผลิตของโครงการ)	งบประมาณและที่ผ่านมา					ตัวชี้วัด(KPI)	ผลที่คาดว่าจะได้รับ	หน่วยงานที่ รับผิดชอบ
				๒๕๖๑ (บาท)	๒๕๖๒ (บาท)	๒๕๖๓ (บาท)	๒๕๖๔ (บาท)	๒๕๖๕ (บาท)			
๑๖๘	ชุดเจาะบ่อ บาดาล ม.๑ - ม.๗	เพื่อให้ประชาชนมีน้ำ ใช้อย่างเพียงพอ	ชุดเจาะบ่อบาดาล -บ้านห้วยยูงเหนือ ม.๑ -บ้านห้วยยูงกลาง ม.๑ ๑๓๑ -บ้านโคกประตู ม.๒ -บ้านวังขนมเงิน ม.๒ ๑๓๑ -บ้านไสยิว ม.๓ -บ้านนายตรึม พงษ์พาน ม.๔ -บ้านห้วยถ้ำ (แปลงยาง) ม.๕ -บ้านห้วยหลักโอน ม.๕ ๑๓๑ -บ้านควนหน้าแดง ม.๖ -บ้านหน้าโตน ม.๖ ๑๓๑ -บ้านคลองลานแซะ ม.๗ -บ้าน ผ.ช.สุพจน์ ม.๗ -วัดเขาลำปะ	๑,๕๐๐,๐๐๐ /อบต. หน่วยงานอื่น	๒๐๐,๐๐๐	๒๐๐,๐๐๐	๒๐๐,๐๐๐ (บ้านหน้า โตน ม.๖)	๒๐๐,๐๐๐	ร้อยละ ๒๐ ของโครงการ ตามแผนที่ กำหนดไว้	สามารถแก้ไขปัญหา การขาดแคลนน้ำ สำหรับการอุปโภค บริโภค	หน่วยงานที่ รับผิดชอบ กองช่าง

๑. ยุทธศาสตร์การพัฒนาตำบลโครงสร้างพื้นฐาน

๑.๑ แผนงาน เกษะชุมชน

ที่	โครงการ/กิจกรรม	วัตถุประสงค์	เป้าหมาย (ผลผลิตของโครงการ)	งบประมาณและที่ผ่านมา					ตัวชี้วัด(KPI)	ผลที่คาดว่าจะได้รับ	หน่วยงานที่รับผิดชอบ
				๒๕๖๑ (บาท)	๒๕๖๒ (บาท)	๒๕๖๓ (บาท)	๒๕๖๔ (บาท)	๒๕๖๕ (บาท)			
๑๖๙	ก่อสร้าง ถนน ค.ส.ล. สายวังเดียน ม.๒ - ไสยวี ม.๓	เพื่อความสะดวกในการสัญจรไปมาในการใช้ยานพาหนะ	ก่อสร้างถนน ค.ส.ล. กว้าง ๔ เมตร ยาว ๑,๙๖๕ เมตร	-	๑,๓๗๕,๓๐๐	๑,๓๗๕,๓๐๐	๑,๓๗๕,๓๐๐	-	๑ สาย	การสัญจรไปมาสะดวกรวดเร็ว	กองช่าง
๑๓๐	บุกเบิกถนนสายเขาเทียมป่าเกาะสะท้อน	เพื่อความสะดวกในการสัญจรไปมาในการใช้ยานพาหนะ	บุกเบิกถนนกว้าง ๕ เมตร ยาว ๑,๐๐๐ เมตร	-	๑๐๐,๐๐๐	-	-	-	๑ สาย	การสัญจรไปมาสะดวกรวดเร็ว	กองช่าง
๑๗๑	บุกเบิกถนนสายบ้านนายประยงค์ บุญอ่อน - บ้านนายสมภักดี ปลายสิงห์	บุกเบิกถนนเพื่อความสะดวกในการสัญจรไปมาในการใช้ยานพาหนะ	บุกเบิกถนนกว้าง ๔ เมตร ยาว ๑,๐๐๐ เมตร	-	-	-	๒๘๐,๐๐๐	-	๑ สาย	การสัญจรไปมา มีความสะดวก รวดเร็ว	กองช่าง
๑๗๒	ปรับปรุงภูมิทัศน์คลองห้วยแดง ม.๔	เพื่อให้ภูมิทัศน์สวยงามขึ้น	ปรับปรุงภูมิทัศน์ ๑ แห่ง	-	-	๓๕๐,๐๐๐	-	-	๑ สาย	ภูมิทัศน์สวยงาม	กองช่าง

แผนพัฒนาท้องถิ่น(พ.ศ.๒๕๖๑ถึง ๒๕๖๕)
องค์การบริหารส่วนตำบลเขาพระทอง อำเภอชะอวด จังหวัดนครศรีธรรมราช

ก. ยุทธศาสตร์จังหวัดที่ ๔ การพัฒนาคน ชุมชน และสังคมให้น่าอยู่ เข้มแข็ง มีนาคตามหลักปรัชญาเศรษฐกิจพอเพียง
ข. ยุทธศาสตร์การพัฒนาของ อบท. ในเขตจังหวัดที่ ๓ การพัฒนาสังคมและคุณภาพชีวิต
๒. ยุทธศาสตร์การพัฒนาด้านสังคมและเสริมคุณภาพชีวิต

๒.๑ แผนงาน การรักษาความสงบภายใน

ที่	โครงการ/กิจกรรม	วัตถุประสงค์	เป้าหมาย(ผลผลิตของโครงการ)	งบประมาณและที่ผ่านมา					ตัวชี้วัด(KPI)	ผลที่คาดว่าจะได้รับ	หน่วยงานที่รับผิดชอบ
				๒๕๖๑ (บาท)	๒๕๖๒ (บาท)	๒๕๖๓ (บาท)	๒๕๖๔ (บาท)	๒๕๖๕ (บาท)			
๑	โครงการเพื่อนร่วมเดินทางในช่วงเทศกาลปีใหม่และสงกรานต์	เพื่ออำนวยความสะดวกให้แก่ประชาชนผู้สัญจรไปมา	จัดตั้งศูนย์อำนวยความสะดวกทางถนนในช่วงเทศกาลสำคัญ เช่น เทศกาลปีใหม่ เทศกาลสงกรานต์ เพื่ออำนวยความสะดวก	๔๒,๐๐๐	๔๒,๐๐๐	๔๒,๐๐๐	๔๒,๐๐๐	๔๒,๐๐๐	๒ ครั้ง/ปี	ประชาชนผู้สัญจรไปมาในช่วงเทศกาลได้รับความอำนวยความสะดวก	สำนักงานปลัดฯ
๒	โครงการบริหารจัดการระบบการแพทย์ฉุกเฉิน	เพื่อบริการการแพทย์ฉุกเฉิน ให้การช่วยเหลือประชาชนที่เจ็บป่วย ประสบอุบัติเหตุอย่างทั่วถึง	บริการประชาชนระบบการแพทย์ฉุกเฉินตลอด ๒๔ ชั่วโมง จ้างเหมาบริหารจัดการระบบการแพทย์ฉุกเฉิน วัสดุอุปกรณ์ต่าง ๆ	๓๕๐,๐๐๐	๓๕๐,๐๐๐	๔๐๐,๐๐๐	๔๐๐,๐๐๐	๔๐๐,๐๐๐	จำนวนผู้ได้รับการช่วยเหลือ	ประชาชนได้รับบริการระบบการแพทย์ฉุกเฉินตลอด ๒๔ ชั่วโมง	สำนักงานปลัดฯ
๓	โครงการให้การช่วยเหลือผู้ประสบภัยธรรมชาติในพื้นที่ตำบล	เพื่อให้การช่วยเหลือผู้ประสบภัยธรรมชาติหรือสาธารณชนในพื้นที่ตำบล	ผู้ประสบภัยธรรมชาติหรือสาธารณชนในพื้นที่ตำบลเขาพระทอง	๕๐,๐๐๐	๕๐,๐๐๐	๕๐,๐๐๐	๕๐,๐๐๐	๕๐,๐๐๐	ร้อยละ ๑๐๐ ของผู้ประสบภัย	ลดความเดือดร้อนของผู้ประสบภัย	สำนักงานปลัดฯ

๒. ยุทธศาสตร์การพัฒนาด้านสังคมและส่งเสริมคุณภาพชีวิต
๒.๑ แผนงาน การรักษาความสงบภายใน

ที่	โครงการ/กิจกรรม	วัตถุประสงค์	เป้าหมาย(ผลผลิต ของโครงการ)	งบประมาณและที่ผ่านมา				ตัวชี้วัด(KPI)	ผลที่คาดว่าจะได้รับ	หน่วยงาน ที่ รับผิดชอบ
				๒๕๖๑ (บาท)	๒๕๖๒ (บาท)	๒๕๖๓ (บาท)	๒๕๖๔ (บาท)			
๔	โครงการฝึกพบทวนแผน ป้องกันและบรรเทาสาธารณ ภัย	เพื่อให้ผู้ใช้บริการมี ความรู้ความสามารถและมี ความพร้อม	อปพร. ในพื้นที่ จำนวน ๕๐ คน	๕๐,๐๐๐	๕๐,๐๐๐	๕๐,๐๐๐	๕๐,๐๐๐	ร้อยละ๘๐ของ ผู้เข้าร่วม โครงการได้รับ ความรู้	ประชาชนได้รับความ ปลอดภัย องค์กรมีความ พร้อมในการป้องกันและ บรรเทาสาธารณภัย	สำนักงาน ปลัดฯ
๕	โครงการอบรมด้านการ ป้องกันและระงับอัคคีภัยแก่ นักเรียนในโรงเรียน	เพื่อส่งเสริมให้นักเรียนทราบ ถึงการป้องกันอัคคีภัย แนวทางการดับไฟแต่ละ ชนิด ปัญหาการเกิดอัคคีภัย ลดลง	จัดทำโครงการ อบรมด้านการ ป้องกันและระงับ อัคคีภัยแก่นักเรียน ในโรงเรียน ใน พื้นที่	๒๐,๐๐๐	๒๐,๐๐๐	๓๐,๐๐๐	๓๐,๐๐๐	โรงเรียนละ ๕ ครั้ง/ปี	นักเรียนผู้เข้ารับการ อบรมมีความรู้ในการ ป้องกันและระงับ อัคคีภัย	สำนักงาน ปลัดฯ
๖	โครงการอบรมการกู้ภัยทาง น้ำ	เพื่อเพิ่มทักษะและองค์ ความรู้ในการปฏิบัติงานของ เจ้าหน้าที่และ อปพร. ใน การช่วยเหลือประชาชน	จัดอบรมการกู้ภัย ทางน้ำ	-	๑๐๐,๐๐๐	-	๑๐๐,๐๐๐	อบรม๑ครั้ง/ปี	เจ้าหน้าที่และ อปพร.ผู้ เข้ารับการอบรมมีทักษะ และองค์ความรู้ในการ ปฏิบัติงาน เพิ่มขึ้น	สำนักงาน ปลัดฯ
๗	โครงการฝึกอบรมอาสาสมัคร	เพื่อให้ผู้ใช้บริการมี ความรู้ความสามารถและมี ความพร้อม	อปพร. ในพื้นที่ จำนวน ๕๐ คน	๕๐,๐๐๐	๕๐,๐๐๐	๕๐,๐๐๐	๕๐,๐๐๐	ร้อยละ๘๐ของ ผู้เข้าร่วม โครงการได้รับ ความรู้	ประชาชนได้รับความ ปลอดภัย องค์กรมีความ พร้อมในการป้องกันและ บรรเทาสาธารณภัย	สำนักงาน ปลัดฯ

๒. ยุทธศาสตร์การพัฒนาด้านสังคมและเสริมคุณภาพชีวิต

๒.๑ แผนงาน การศึกษาความสงบภายใน

ที่	โครงการ/กิจกรรม	วัตถุประสงค์	เป้าหมาย(ผลผลิตของโครงการ)	งบประมาณและที่ผ่านมา					ตัวชี้วัด(KPI)	ผลที่คาดว่าจะได้รับ	หน่วยงานที่รับผิดชอบ
				๒๕๖๑ (บาท)	๒๕๖๒ (บาท)	๒๕๖๓ (บาท)	๒๕๖๔ (บาท)	๒๕๖๕ (บาท)			
๘	โครงการศูนย์ปฏิบัติการร่วมในการช่วยเหลือประชาชนขององค์กรปกครองส่วนท้องถิ่น ระดับอำเภอ อำเภอชะอวด จังหวัด นครศรีธรรมราช	เพื่อช่วยเหลือประชาชนตามอำนาจหน้าที่ขององค์กรปกครองส่วนท้องถิ่น	สนับสนุนงบประมาณศูนย์ปฏิบัติการร่วมในการช่วยเหลือประชาชนขององค์กรปกครองส่วนท้องถิ่น ระดับอำเภอ อำเภอชะอวด จังหวัด นครศรีธรรมราช	๑๕,๐๐๐	๑๕,๐๐๐	๑๕,๐๐๐	๑๕,๐๐๐	๑๕,๐๐๐	สนับสนุนงบประมาณ ปี/ครั้ง	การให้การช่วยเหลือประชาชนได้ทันต่อเหตุการณ์	สำนักงานปลัดฯและ อบต.ชะอวด
๙	โครงการช่วยเหลือประชาชนขององค์กรปกครองส่วนท้องถิ่น ระดับตำบล	เพื่อช่วยเหลือประชาชนตามอำนาจหน้าที่ขององค์กรปกครองส่วนท้องถิ่น	ช่วยเหลือประชาชนขององค์กรปกครองส่วนท้องถิ่นระดับตำบล	-	-	๖๐,๐๐๐	๖๐,๐๐๐	๖๐,๐๐๐	ครัวเรือนที่ได้รับความช่วยเหลือจากภัยพิบัติ	การให้การช่วยเหลือประชาชนได้ทันต่อเหตุการณ์	สำนักงานปลัดฯ
รวม				๕๓๗,๐๐๐	๖๗๗,๐๐๐	๖๙๗,๐๐๐	๗๙๗,๐๐๐	๗๙๗,๐๐๐			

๒. ยุทธศาสตร์การพัฒนาตำบลสังคมและส่งเสริมคุณภาพชีวิต

๒.๒ แผนงานการศึกษา

ที่	โครงการ/กิจกรรม	วัตถุประสงค์	เป้าหมาย(ผลผลิตของโครงการ)	งบประมาณและที่ผ่านมา					ตัวชี้วัด(KPI)	ผลที่คาดว่าจะได้รับ	หน่วยงานรับผิดชอบ
				๒๕๖๑ (บาท)	๒๕๖๒ (บาท)	๒๕๖๓ (บาท)	๒๕๖๔ (บาท)	๒๕๖๕ (บาท)			
๑	โครงการอาหารเสริม(นม) ให้แก่เด็กในศพด.และโรงเรียนอนุบาลเขาพระทอง	เพื่อเสริมสร้างพัฒนาการในเด็กนักเรียนให้เจริญเติบโตอย่างแข็งแรงสมวัย	จัดซื้ออาหารเสริม(นม) ให้แก่เด็กในศพด. และโรงเรียนอนุบาล	๕๓๖,๗๐๒	๕๓๖,๗๐๒	๕๓๖,๗๐๒	๕๓๖,๗๐๒	๕๓๖,๗๐๒	นักเรียนได้รับอาหารเสริมนมครบทุกคน	เด็กมีสุขภาพดี	กองการศึกษา
๒	โครงการสนับสนุนค่าใช้จ่ายการบริหารสถานศึกษา	เพื่อส่งเสริมการเรียนการสอนของเด็ก	ค่าอาหารกลางวัน ค่าจัดการเรียนการสอน ค่าใช้จ่ายในการบรรจุภัณฑ์ การป้องกันยาเสพติดในสถานศึกษา	๑,๓๓๒,๘๐๐	๑,๓๓๒,๘๐๐	๑,๓๓๒,๘๐๐	๑,๓๓๒,๘๐๐	๑,๓๓๒,๘๐๐	นักเรียนได้รับการพัฒนาการเรียนการสอน	เด็กมีพัฒนาการที่ดี	กองการศึกษา
๓	โครงการจ้างเหมาบริการครูพี่เลี้ยง	เพื่อจ้างเหมาบริการครูพี่เลี้ยง	จ้างเหมาบริการ ครูพี่เลี้ยง จำนวน ๔ คน	๔๓๒,๐๐๐	๔๓๒,๐๐๐	๔๓๒,๐๐๐	๔๓๒,๐๐๐	๔๓๒,๐๐๐	จำนวน ๔ คน	ศูนย์พัฒนาเด็กเล็ก และโรงเรียนอนุบาล มีครูพี่เลี้ยง	กองการศึกษา
๔	โครงการจัดงานวันวิชาการ	เพื่อพัฒนาแรงจูงใจไม่สัมฤทธิ์ให้แก่เด็กเรียนศูนย์พัฒนาเด็กเล็ก	นักเรียนศูนย์พัฒนาเด็กเล็กมีความภาคภูมิใจในความสำเร็จของตนเอง	๕๐,๐๐๐	๕๐,๐๐๐	๕๐,๐๐๐	๕๐,๐๐๐	๕๐,๐๐๐	๑ ครั้ง/ปี	นักเรียนเกิดแรงจูงใจใฝ่สัมฤทธิ์	กองการศึกษา
๕	ค่าจัดการเรียนการสอน (รายหัว) สำหรับศูนย์พัฒนาเด็กเล็กและโรงเรียนอนุบาลเขาพระทองสังกัดองค์การบริหารส่วนตำบลเขาพระทอง	เพื่อเป็นค่าใช้จ่ายในการจัดการเรียนการสอน สำหรับเด็กศูนย์พัฒนาเด็กเล็ก	ค่ารายหัวนักเรียน คนละ ๘๕๐ บาท/ภาคเรียน ปีการศึกษาละ ๑,๗๐๐ บาท	๔๖๒,๔๐๐	๔๖๒,๔๐๐	๔๖๒,๔๐๐	๔๖๒,๔๐๐	๔๖๒,๔๐๐	คนละ ๘๕๐ บาท/ภาคเรียน ปีการศึกษาละ ๑,๗๐๐ บาท	วัสดุการเรียนการสอนที่พอเพียง	กองการศึกษา
๖	โครงการพัฒนาครูผู้ดูแลเด็ก/ผู้ดูแลเด็ก	เพื่อส่งเสริมและพัฒนาครูผู้ดูแลเด็ก/ผู้ดูแลเด็ก	จัดกิจกรรมพัฒนาครูผู้ดูแลเด็ก/ผู้ดูแลเด็ก	๒๐,๐๐๐	๒๐,๐๐๐	๒๐,๐๐๐	๒๐,๐๐๐	๒๐,๐๐๐	๑ ครั้ง/ปี	ครูผู้ดูแลเด็ก/ผู้ดูแลเด็กได้รับการพัฒนาอย่าง	กองการศึกษา

๒. ยุทธศาสตร์การพัฒนาในด้านสังคมและส่งเสริมคุณภาพชีวิต

๒.๒ แผนงานงานการศึกษา

ที่	โครงการกิจกรรม	วัตถุประสงค์	เป้าหมาย(ผลผลิตของโครงการ)	งบประมาณและที่ผ่านมา					ตัวชี้วัด(KPI)	ผลที่คาดว่าจะได้รับ	หน่วยงานที่รับผิดชอบ
				๒๕๖๑ (บาท)	๒๕๖๒ (บาท)	๒๕๖๓ (บาท)	๒๕๖๔ (บาท)	๒๕๖๕ (บาท)			
๓	โครงการจัดกิจกรรมวันแม่แห่งชาติ	- เพื่อเทิดพระเกียรติสมเด็จพระนางเจ้าพระบรมราชินีนาถ - เพื่อให้เด็กและเยาวชนได้แสดงออกซึ่งความรักความกตัญญูต่อแม่	- นักเรียนศูนย์พัฒนาเด็กเล็กสังกัดองค์การบริหารส่วนตำบลเขาพระทอง - เด็กและเยาวชนตำบลเขาพระทอง	๑๐,๐๐๐	๑๐,๐๐๐	๑๐,๐๐๐	๑๐,๐๐๐	๑๐,๐๐๐	๑ ครั้ง/ปี	- เด็ก และเยาวชนได้แสดงความจงรักภักดีต่อสมเด็จพระนางเจ้าพระบรมราชินีนาถ -เด็กและเยาวชนได้ตระหนักถึงพระคุณแม่	กองการศึกษา ๓
๔	โครงการจัดงานวันเด็กแห่งชาติ	เพื่อให้เด็กและเยาวชนเกิดทักษะ ความคิดสร้างสรรค์และกล้าแสดงออก	- นักเรียนศูนย์พัฒนาเด็กเล็กสังกัดองค์การบริหารส่วนตำบลเขาพระทอง -เด็กและเยาวชนตำบลเขาพระทอง	๑๐,๐๐๐	๑๐,๐๐๐	๑๐,๐๐๐	๑๐,๐๐๐	๑๐,๐๐๐	๑ ครั้ง/ปี	นักเรียนได้แสดงออกและได้รับความสนุกสนาน	กองการศึกษา ๓
๕	โครงการอุดหนุนอาหารกลางวันของนักเรียนโรงเรียนสังกัดสพฐ.	เพื่อให้เด็กได้รับประทานอาหารครบตามหลักโภชนาการ	เด็กนักเรียนของโรงเรียนสังกัด สพฐ. จำนวน ๔ โรงเรียน ๑.โรงเรียนชุมชนวัดเขาคีรีปะ, ๒.โรงเรียนเขาพระทอง, ๓.โรงเรียนบ้านทุ่งไม้ไผ่ ๔.โรงเรียนบ้านทุ่งไชน	๒,๗๒๐,๐๐๐	๒,๗๒๐,๐๐๐	๒,๗๒๐,๐๐๐	๒,๗๒๐,๐๐๐	๒,๗๒๐,๐๐๐	ร้อยละ ๑๐๐ ของนักเรียน	เด็กได้รับประทานอาหารครบตามหลักโภชนาการ	กองการศึกษา

๒. ยุทธศาสตร์การพัฒนาด้านสังคมและเสริมคุณภาพชีวิต

๒.๒ แผนงานการศึกษา

ที่	โครงการ/กิจกรรม	วัตถุประสงค์	เป้าหมาย(ผลผลิตของโครงการ)	งบประมาณและที่ผ่านมา					ตัวชี้วัด(KPI)	ผลที่คาดว่าจะได้รับ	หน่วยงานที่รับผิดชอบ
				๒๕๖๑ (บาท)	๒๕๖๒ (บาท)	๒๕๖๓ (บาท)	๒๕๖๔ (บาท)	๒๕๖๕ (บาท)			
๑๐	โครงการอุดหนุนอาหารเสริม(นม)นักเรียน โรงเรียนสังกัด สภ.สังัก สภ.	เพื่อให้นักเรียนโรงเรียนสังกัด สภ. จำนวน ๔ โรงเรียน ได้ดื่มนม	นักเรียนโรงเรียนสังกัด สภ.จำนวน ๔ โรงเรียน ๑.โรงเรียนชุมชนวัดเขาลำปะ, ๒.โรงเรียนเขาพระทอง, ๓.โรงเรียนบ้านทุ่งไม้ไผ่ ๔.โรงเรียนบ้านทุ่งไชน	๑,๒๖๔,๔๙๒	๑,๒๖๔,๔๙๒	๑,๒๖๔,๔๙๒	๑,๒๖๔,๔๙๒	๑,๒๖๔,๔๙๒	ร้อยละ ๑๐๐ ของนักเรียน	นักเรียนโรงเรียนสังกัด สภ. จำนวน ๔ โรงเรียนได้ดื่มนมทุกคน	กองการศึกษา
รวม				๖,๘๓๘,๓๙๔	๖,๘๓๘,๓๙๔	๖,๘๓๘,๓๙๔	๖,๘๓๘,๓๙๔	๖,๘๓๘,๓๙๔			

๒. ยุทธศาสตร์การพัฒนาด้านสังคมและส่งเสริมคุณภาพชีวิต
๒.๓ แผนงานสาธารณสุข

ที่	โครงการ/กิจกรรม	วัตถุประสงค์	เป้าหมาย(ผลผลิตของโครงการ)	งบประมาณและที่ผ่านมา					ตัวชี้วัด(KPI)	ผลที่คาดว่าจะได้รับ	หน่วยงานที่รับผิดชอบ
				๒๕๖๑(บาท)	๒๕๖๒(บาท)	๒๕๖๓(บาท)	๒๕๖๔(บาท)	๒๕๖๕(บาท)			
๑	จัดซื้อยา สารเคมี วัคซีน ใช้ในการป้องกันและควบคุมโรคต่าง ๆ	เพื่อใช้ป้องกันและควบคุมโรคต่าง ๆ	-จัดซื้อยา สารเคมี วัคซีน	๗๐,๐๐๐	๗๐,๐๐๐	๗๐,๐๐๐	๗๐,๐๐๐	๗๐,๐๐๐	จำนวน ๑ ครั้ง/ปี	ลดปัญหาการระบาดของโรค	สำนักงานปลัดฯ
๒	โครงการอบรม/รณรงค์การป้องกันโรคพิษสุนัขบ้า	เพื่อให้ประชาชนทราบถึงแนวทางการป้องกันโรคพิษสุนัขบ้า	- อบรมให้ความรู้ในการฉีดวัคซีนเข็มแรก - อบรมการกรรป้องกันโรคพิษสุนัขบ้า	๓๕,๐๐๐	๓๕,๐๐๐	๓๕,๐๐๐	๓๕,๐๐๐	๓๕,๐๐๐	ผู้เข้ารับการอบรมร้อยละ ๖๐ สามารถนำความรู้ไปใช้	ประชาชนทราบถึงแนวทางการป้องกันโรคพิษสุนัขบ้า	สำนักงานปลัดฯ
๓	โครงการอบรมให้ความรู้และรณรงค์การป้องกันโรคเอดส์และโรคอุบัติใหม่	เพื่อให้ความรู้เกี่ยวกับโรคเอดส์และโรคอุบัติใหม่	จัดอบรม รณรงค์การป้องกันโรคเอดส์และโรคอุบัติใหม่แก่ประชาชน เยาวชน	๓๐,๐๐๐	๓๐,๐๐๐	๓๐,๐๐๐	๓๐,๐๐๐	๓๐,๐๐๐	๑ ครั้ง/ปี	ประชาชนเยาวชนมีความรู้และแนวทางการป้องกันโรคเอดส์และโรคอุบัติใหม่	สำนักงานปลัดฯ
๔	โครงการคัดกรองโรค คนปกติจากโรคพิษสุนัขบ้า	เพื่อป้องกันการระบาดของโรคพิษสุนัขบ้า	สนับสนุนศูนย์สาธารณสุขชุมชน	๑๐๐,๐๐๐	๑๐๐,๐๐๐	๑๐๐,๐๐๐	๑๐๐,๐๐๐	๑๐๐,๐๐๐	๑ ครั้ง/ปี	ลดการระบาดของโรคพิษสุนัขบ้า	สำนักงานปลัดฯ
๕	สนับสนุนศูนย์สาธารณสุขชุมชน (คสมช.)	เพื่อสนับสนุนศูนย์สาธารณสุขชุมชน	สนับสนุน คสมช. ๑-๗ เพื่อดำเนินงานของศูนย์ฯ ๗ หมู่บ้านละ ๗,๕๐๐ บาท	๕๒,๕๐๐	๕๒,๕๐๐	-	-	-	ร้อยละ ๑๐๐ ของ คสมช.	ประชาชนในพื้นที่มีสุขภาพอนามัยที่ดีขึ้น	สำนักงานปลัดฯ

๒. ยุทธศาสตร์การพัฒนาตำบลส่งเสริมคุณภาพชีวิต

๒.๓ แผนงานสาธารณสุข

ที่	โครงการ/กิจกรรม	วัตถุประสงค์	เป้าหมาย(ผลผลิตของโครงการ)	งบประมาณและที่ผ่านมา					ตัวชี้วัด(KPI)	ผลที่คาดว่าจะได้รับ	หน่วยงานที่รับผิดชอบ
				๒๕๖๑(บาท)	๒๕๖๒(บาท)	๒๕๖๓(บาท)	๒๕๖๔(บาท)	๒๕๖๕(บาท)			
๖	โครงการพระราชดำริด้านสาธารณสุข	เพื่อส่งเสริมและพัฒนาด้านสาธารณสุขและสุขอนามัยของประชาชนในพื้นที่	-จัดทำโครงการตามแนวพระราชดำริด้านสาธารณสุขหมู่บ้านและ ๓ โครงการ รวม ๗ หมู่บ้าน ทั้งสิ้น ๒๑ โครงการ	๑๔๐,๐๐๐	๑๔๐,๐๐๐	๑๔๐,๐๐๐	๑๔๐,๐๐๐	๑๔๐,๐๐๐	หมู่บ้านและ ๓ โครงการ	สุขอนามัยของประชาชนดีขึ้น	สำนักงานปลัดฯ
รวม				๔๒๗,๕๐๐	๔๒๗,๕๐๐	๓๗๕,๐๐๐	๓๗๕,๐๐๐	๓๗๕,๐๐๐			

๒. ยุทธศาสตร์การพัฒนาตำบลและส่งเสริมคุณภาพชีวิต
๒.๔ แผนงานสังคมสงเคราะห์

ที่	โครงการ/กิจกรรม	วัตถุประสงค์	เป้าหมาย(ผลผลิตของโครงการ)	งบประมาณและที่ผ่านมา					ตัวชี้วัด (KPI)	ผลที่คาดว่าจะได้รับ	หน่วยงานที่รับผิดชอบ	
				๒๕๖๑ (บาท)	๒๕๖๒ (บาท)	๒๕๖๓ (บาท)	๒๕๖๔ (บาท)	๒๕๖๕ (บาท)				
๑	โครงการบ้านท้องถิ่น ประชาธิปไตยร่วมใจ เทิดไท้องค์ราชัน ราชนิ	เพื่อช่วยเหลือผู้ยากไร้ ใหม้ที่อยู่อาศัยมั่นคง ถาวร	ก่อสร้าง/ซ่อมแซมที่อยู่อาศัยให้แก่ผู้ยากไร้ในพื้นที่ตามสภาพ	๑๐๐,๐๐๐	๑๐๐,๐๐๐	๑๐๐,๐๐๐	๑๐๐,๐๐๐	๑๐๐,๐๐๐	๑๐๐,๐๐๐	๑๐๐,๐๐๐	ผู้ยากไร้ได้รับช่วยเหลือและมีที่อยู่มั่นคง ถาวร	สำนักงานปลัดฯ
		รวม		๑๐๐,๐๐๐	๑๐๐,๐๐๐	๑๐๐,๐๐๐	๑๐๐,๐๐๐	๑๐๐,๐๐๐	๑๐๐,๐๐๐			

๒. ยุทธศาสตร์การพัฒนาตำบลสังคมและเสริมคุณภาพชีวิต

๒.๕ แผนงานคหะและชุมชน

ที่	โครงการ/กิจกรรม	วัตถุประสงค์	เป้าหมาย(ผลผลิตของโครงการ)	งบประมาณและที่ผ่านมา					ตัวชี้วัด (KPI)	ผลที่คาดว่าจะได้รับ	หน่วยงานที่รับผิดชอบ
				๒๕๖๑ (บาท)	๒๕๖๒ (บาท)	๒๕๖๓ (บาท)	๒๕๖๔ (บาท)	๒๕๖๕ (บาท)			
๑	ปรับปรุงซ่อมแซมศูนย์พัฒนาเด็กเล็กสังกัดองค์การบริหารส่วนตำบลเขาพระทอง จำนวน ๔ ศูนย์และโรงเรียนอนุบาลเขาพระทอง	เพื่อให้ศูนย์พัฒนาเด็กเล็กมีสถานที่เหมาะสำหรับการจัดกิจกรรมการเรียนการสอน	ปรับปรุงซ่อมแซมศูนย์พัฒนาเด็กเล็กสังกัดองค์การบริหารส่วนตำบลเขาพระทอง จำนวน ๔ ศูนย์และโรงเรียนอนุบาลเขาพระทอง	๕๐,๐๐๐	๕๐,๐๐๐	๗๐,๐๐๐	๗๐,๐๐๐	๗๐,๐๐๐	จำนวน ๔ ศูนย์ และ ๑ โรงเรียน	ศูนย์พัฒนาเด็กเล็กและโรงเรียนอนุบาล มีอาคารเรียนที่ปลอดภัยเหมาะสมสำหรับการจัดกิจกรรมการเรียนการสอน	กองการศึกษา
๒	โครงการปรับปรุงห้องน้ำโรงเรียนอนุบาลเขาพระทอง	เพื่อให้โรงเรียนอนุบาลมีห้องน้ำที่เพียงพอกับจำนวนนักเรียน	ปรับปรุงห้องน้ำโรงเรียนอนุบาลบ้านเขาพระทอง	๕๐,๐๐๐	-	-	-	-	๑ แห่ง	โรงเรียนอนุบาลบ้านเขาพระทองมีห้องน้ำที่เพียงพอและได้มาตรฐาน	กองการศึกษา
๓	โครงการก่อสร้างรั้วศูนย์พัฒนาเด็กเล็กบ้านเขาพระทอง	เพื่อให้ศูนย์พัฒนาเด็กเล็กบ้านเขาพระทองมีรั้วที่ได้มาตรฐาน	ก่อสร้างรั้ว ศูนย์พัฒนาเด็กเล็กบ้านเขาพระทอง	๒๐๐,๐๐๐	-	-	-	-	๑ แห่ง	ศูนย์พัฒนาเด็กเล็กบ้านเขาพระทองมีรั้วที่ได้มาตรฐาน	กองการศึกษา
๔	โครงการก่อสร้างเสาธงศูนย์พัฒนาเด็กเล็กชุมชนวัดเขาลำปะเสาะ	เพื่อให้ศูนย์พัฒนาเด็กเล็กชุมชนวัดเขาลำปะเสาะมีเสาธงสำหรับการจัดกิจกรรมตอนเช้าของนักเรียน	ก่อสร้างเสาธงศูนย์พัฒนาเด็กเล็กชุมชนวัดเขาลำปะเสาะ	๒๒,๐๐๐	-	-	-	-	๑ แห่ง	นักเรียนศูนย์พัฒนาเด็กเล็กชุมชนวัดเขาลำปะเสาะมีเสาธงสำหรับจัดกิจกรรมหน้าเสาธงในตอนเช้า	กองการศึกษา
๕	โครงการก่อสร้างรั้วศูนย์พัฒนาเด็กบ้านทุ่งโจน	เพื่อให้ศูนย์พัฒนาเด็กเล็กบ้านทุ่งโจนมีรั้วที่ได้มาตรฐาน	ก่อสร้างรั้วศูนย์พัฒนาเด็กเล็กบ้านทุ่งโจน	๒๐๐,๐๐๐	-	-	-	-	๑ แห่ง	ศูนย์พัฒนาเด็กเล็กบ้านทุ่งโจน มีรั้วที่ได้มาตรฐาน	กองช่าง
๖	โครงการก่อสร้างโรงอาหารศูนย์พัฒนาเด็กเล็กบ้านทุ่งโจน	เพื่อให้มีนักเรียนศูนย์พัฒนาเด็กเล็กบ้านทุ่งโจน มีสถานที่รับประทานอาหารที่เพียงพอ	ก่อสร้างโรงอาหารศูนย์พัฒนาเด็กเล็กบ้านทุ่งโจน	๒๐๐,๐๐๐	-	-	๓๐๐,๐๐๐	-	๑ แห่ง	นักเรียนศูนย์พัฒนาเด็กเล็กบ้านทุ่งโจน มีสถานที่รับประทานอาหารที่ได้มาตรฐาน	กองช่าง

๒. ยุทธศาสตร์การพัฒนาด้านสังคมและส่งเสริมคุณภาพชีวิต

๒.๕ แผนงานและชุมชน

ที่	โครงการ/กิจกรรม	วัตถุประสงค์	เป้าหมาย(ผลผลิตของโครงการ)	งบประมาณและที่ผ่านมา					ตัวชี้วัด (KPI)	ผลที่คาดว่าจะได้รับ	หน่วยงานที่รับผิดชอบ
				๒๕๖๑ (บาท)	๒๕๖๒ (บาท)	๒๕๖๓ (บาท)	๒๕๖๔ (บาท)	๒๕๖๕ (บาท)			
๗	โครงการปรับปรุงบริเวณศูนย์พัฒนาเด็กเล็กบ้านทุ่งโฮชน	เพื่อให้บริเวณรอบอาคารเรียนศูนย์พัฒนาเด็กเล็กบ้านทุ่งโฮชนอยู่และเหมาะสมสำหรับการจัดกิจกรรมการเรียนรู้	ปรับปรุงบริเวณศูนย์พัฒนาเด็กเล็กบ้านทุ่งโฮชน	๕๐,๐๐๐	-	-	-	-	๑ แห่ง	ศูนย์พัฒนาเด็กเล็กบ้านทุ่งโฮชนมีสถานที่จัดกิจกรรมกลางแจ้งที่ได้มาตรฐาน	กองช่าง
๘	โครงการก่อสร้างปรับปรุงลานกีฬาสนามกีฬาหมู่บ้าน	เพื่อให้มีสถานที่สำหรับเล่นกีฬาและออกกำลังกาย	ปรับปรุงและก่อสร้างลานกีฬาหมู่บ้าน ม.๑, ม.๒, ม.๖	๒,๐๐๐,๐๐๐	๒๐๐,๐๐๐	๒๐๐,๐๐๐	-	-	๓ แห่ง	เด็กเยาวชน ประชาชน มีสถานที่ออกกำลังกาย	กองช่าง
๙	โครงการก่อสร้างโรงเรียนเนเชอรัลคันทรี	เพื่อให้เด็กและเยาวชน ประชาชนมีโรงเรียนเนเชอรัลคันทรีในการเล่นกีฬาและออกกำลังกาย	ก่อสร้างโรงเรียนเนเชอรัลคันทรีประจำตำบลเขาพระทอง	-	๒,๕๐๐,๐๐๐	-	-	-	๑ โรงเรียน	เด็ก เยาวชน ประชาชน มีสถานที่เล่นกีฬาและออกกำลังกาย	กองช่าง
๑๐	โครงการปรับปรุงสนามกีฬาประจำตำบลเขาพระทอง (โรงเรียนเขาพระทอง)	เพื่อให้มีสถานที่สำหรับเล่นกีฬาและออกกำลังกาย	ปรับปรุงสนามกีฬาประจำตำบลเขาพระทอง	-	๓,๕๐๐,๐๐๐	-	-	-	๑ สนาม	เด็ก เยาวชน ประชาชน มีสถานที่ออกกำลังกาย	กองช่าง/อบจ. นครศรีธรรมราช
๑๑	โครงการก่อสร้างอิมพอร์ตสนามกีฬาประจำตำบล	เพื่อให้เด็กและเยาวชนใช้ในการแข่งขันกีฬา-กรีฑาประจำตำบลเขาพระทอง	ก่อสร้างอิมพอร์ตประจำสนามกีฬาตำบลเขาพระทอง	-	๑,๐๐๐,๐๐๐	-	-	-	จำนวน ๑ แห่ง	เด็ก เยาวชน ประชาชน มีอิมพอร์ตกรีฑาและแข่งขันกีฬาและกิจกรรมอื่นๆ	กองช่าง

๒. ยุทธศาสตร์การพัฒนาในด้านสังคมและส่งเสริมคุณภาพชีวิต

๒.๕ แผนงานฯ เศรษฐกิจและชุมชน

ที่	โครงการ/กิจกรรม	วัตถุประสงค์	เป้าหมาย(ผลผลิตของโครงการ)	งบประมาณและที่ผ่านมา						ตัวชี้วัด (KPI)	ผลที่คาดว่าจะได้รับ	หน่วยงานที่รับผิดชอบ
				๒๕๖๑ (บาท)	๒๕๖๒ (บาท)	๒๕๖๓ (บาท)	๒๕๖๔ (บาท)	๒๕๖๕ (บาท)				
๑๒	ก่อสร้างที่พักสายตรวจ ม.๖ ต.เขาพระทอง	เพื่อก่อสร้างที่พักสายตรวจ	ก่อสร้างที่พักสายตรวจ	-	๑๐๐,๐๐๐	-	-	-	-	จำนวน ๑ แห่ง	มีความปลอดภัยในชีวิตและทรัพย์สินของประชาชนมากขึ้น	กองช่าง
๑๓	ก่อสร้างศูนย์เรียนรู้เศรษฐกิจพอเพียง เศรษฐกิจพอเพียง ม.๑	เพื่อเป็นแหล่งเรียนรู้ เศรษฐกิจพอเพียงตามแนวพระราชดำริ	ก่อสร้างศูนย์เรียนรู้ เศรษฐกิจพอเพียง ม.๑	-	-	๔๐๐,๐๐๐	-	-	-	จำนวน ๑ แห่ง	เป็นแหล่งเรียนรู้ เศรษฐกิจพอเพียงตามแนวพระราชดำริ	กองช่าง
๑๔	ต่อเติมศูนย์การเรียนรู้ชุมชน ม.๕	เพื่อเป็นแหล่งเรียนรู้ของชุมชน	ต่อเติมศูนย์การเรียนรู้	-	-	-	๑๐๐,๐๐๐	-	-	จำนวน ๑ แห่ง	เป็นแหล่งเรียนรู้ของชุมชน	กองช่าง
๑๕	ก่อสร้างโรงเรียนปทุมแก้ว ม.๒	เพื่อใช้เป็นสถานที่ปฎิบัติ	ก่อสร้างโรงเรียน	-	-	๑๐๐,๐๐๐	-	-	-	จำนวน ๑ แห่ง	มีแหล่งผลิตปุ๋ยแม่ใช้ลดต้นทุนการผลิต	กองช่าง
๑๖	โครงการปรับปรุง ศูนย์อพยพร ประจำตำบลเขาพระทอง	เพื่อปรับปรุง ศูนย์อพยพร ประจำตำบลเขาพระทอง	ปรับปรุง ศูนย์อพยพร หอพักห้องส้วม ต่อเติมห้องนอน โครงหลังคา ฯลฯ	๒๐๐,๐๐๐	-	-	-	-	-	จำนวน ๑ หลัง	อาคารได้รับการปรับปรุง สามารถใช้งาน รองรับ การอยู่เวรยาม และปฏิบัติงานอื่นๆ	กองช่าง
๑๗	ก่อสร้างรั้วโรงเรียนอนุบาลเขาพระทอง	เพื่อให้โรงเรียนอนุบาลเขาพระทองมีรั้วที่ได้มาตรฐาน	ก่อสร้างรั้วโรงเรียนอนุบาลเขาพระทอง	-	๑๕๐,๐๐๐	-	-	๒๕๐,๐๐๐	-	รั้วโรงเรียน	โรงเรียนอนุบาลเขาพระทองมีรั้วที่ได้มาตรฐาน	กองการศึกษา กองช่าง
๑๘	โครงการก่อสร้างเสาดงศูนย์พัฒนาเด็กเล็กบ้านเขาพระทอง	เพื่อให้ศูนย์พัฒนาเด็กเล็กบ้านเขาพระทองมีเสาดงสำหรับจัดกิจกรรมหน้าเสาดงตอนเช้าของนักเรียน	ก่อสร้างเสาดงศูนย์พัฒนาเด็กเล็กที่บ้านเขาพระทอง	-	๒๕,๐๐๐	-	-	-	-	๑ เสา	นักเรียนศูนย์พัฒนาเด็กเล็กบ้านเขาพระทองมีเสาดงสำหรับจัดกิจกรรมหน้าเสาดงตอนเช้า	กองการศึกษา กองช่าง

๒. ยุทธศาสตร์การพัฒนาด้านสังคมและส่งเสริมคุณภาพชีวิต

๒.๕ แผนงานเกษตรและชุมชน

ที่	โครงการ/กิจกรรม	วัตถุประสงค์	เป้าหมาย(ผลผลิตของโครงการ)	งบประมาณและที่ผ่านมา					ตัวชี้วัด (KPI)	ผลที่คาดว่าจะได้รับ	หน่วยงานที่รับผิดชอบ
				๒๕๖๑ (บาท)	๒๕๖๒ (บาท)	๒๕๖๓ (บาท)	๒๕๖๔ (บาท)	๒๕๖๕ (บาท)			
๑๙	โครงการปรับปรุงหลังคา ศูนย์พัฒนาเด็กเล็กบ้านเขาพระทอง	เพื่อให้ศูนย์พัฒนาเด็กเล็กบ้านเขาพระทองมีอาคารเรียนเหมาะสมสำหรับจัดกิจกรรมการเรียนการสอน	หลังคาศูนย์พัฒนาเด็กเล็กบ้านเขาพระทอง	-	๘๐,๐๐๐	-	-	-	หลังคาที่ปรับปรุง	นักเรียนมีอาคารเรียนเหมาะสมสำหรับจัดกิจกรรมการเรียนการสอน	กองการศึกษา กองช่าง
๒๐	โครงการปรับปรุงห้องเรียนอนุบาลเขาพระทอง	เพื่อปรับปรุงห้องเรียนโรงเรียนอนุบาลเขาพระทอง	ปรับปรุงห้องเรียน ขนาด กว้าง ๗ เมตร ยาว ๓๐ เมตร	-	๒๕๐,๐๐๐	-	-	-	ห้องเรียนที่ได้รับการปรับปรุง	นักเรียนมีอาคารเรียนเหมาะสมสำหรับจัดกิจกรรมการเรียนการสอน	กองการศึกษา กองช่าง
รวม				๒,๙๗๒,๐๐๐	๗,๘๕๕,๐๐๐	๗๗๐,๐๐๐	๗๒๐,๐๐๐	๗๐,๐๐๐			

๒. ยุทธศาสตร์การพัฒนาด้านสังคมและส่งเสริมคุณภาพชีวิต

๒.๖ แผนงานสร้างความเข้มแข็งของชุมชน

ที่	โครงการ/กิจกรรม	วัตถุประสงค์	เป้าหมาย(ผลผลิตของโครงการ)	งบประมาณและที่ผ่านมา					ตัวชี้วัด(CPI)	ผลที่คาดว่าจะได้รับ	หน่วยงานที่รับผิดชอบ
				๒๕๖๑(บาท)	๒๕๖๒ (บาท)	๒๕๖๓ (บาท)	๒๕๖๔ (บาท)	๒๕๖๕ (บาท)			
๑	โครงการจัดอบรม/กิจกรรมเสริมสร้างความรู้เกี่ยวกับประชาธิปไตยและสิทธิของประชาชนในท้องถิ่น	เพื่อส่งเสริมให้ประชาชนมีความรู้เกี่ยวกับประชาธิปไตยและการมีส่วนร่วม	จัดอบรม/กิจกรรมให้ความรู้เกี่ยวกับประชาธิปไตยและการมีส่วนร่วมให้แก่ประชาชนในพื้นที่	๓๐,๐๐๐	๓๐,๐๐๐	๓๐,๐๐๐	๓๐,๐๐๐	๓๐,๐๐๐	๑ ครั้ง/ปี	ประชาชนมีความรู้เกี่ยวกับประชาธิปไตยและการมีส่วนร่วม	สำนักงานปลัดฯ
๒	โครงการพัฒนาศักยภาพสภาเด็กและเยาวชน	เพื่อส่งเสริมการรวมกลุ่มของเด็กและเยาวชน	ฝึกอบรมจัดกิจกรรมเด็กและเยาวชน จำนวน ๕๐ คน /ศึกษาดูงาน	๓๐,๐๐๐	๓๐,๐๐๐	๓๐,๐๐๐	๓๐,๐๐๐	๓๐,๐๐๐	ร้อยละ ๒๐ ผู้เข้าร่วมโครงการมีสถานะผู้นำ	เพื่อให้เด็กและเยาวชนมีสถานะผู้นำ	สำนักงานปลัดฯ
๓	สนับสนุนส่งเสริมสถาบันครอบครัว/ศูนย์พัฒนาครอบครัว	เพื่อส่งเสริมสถาบันครอบครัว	-จัดอบรมให้ความรู้แก่ผู้นำครอบครัว -จัดกิจกรรม	๕๐,๐๐๐	๕๐,๐๐๐	๕๐,๐๐๐	๕๐,๐๐๐	๕๐,๐๐๐	๑ โครงการ/ปี	ครอบครัวมีความอบอุ่นมากยิ่งขึ้น สามารถลดปัญหาต่างๆ ในชุมชน/สังคม	สำนักงานปลัดฯ
๔	โครงการจัดทำแผนชุมชน/แผนพัฒนาท้องถิ่น สุภารพัฒนาท้องถิ่น	เพื่อสำรวจสภาพปัญหาประกอบการจัดทำแผนชุมชน/แผนพัฒนาท้องถิ่น	ประชาชนในพื้นที่ ตำบล ๑.จัดทำแผนชุมชน ๒.แผนพัฒนาท้องถิ่น ๓ จัดอบรมเพื่อจัดทำแผน	๑๐,๐๐๐	๑๐,๐๐๐	๑๐,๐๐๐	๑๐,๐๐๐	๑๐,๐๐๐	ทุกชุมชนในตำบล	สามารถปรับปรุงแนวทางการพัฒนาให้ตรงกับปัญหาและความต้องการของประชาชนในพื้นที่	สำนักงานปลัดฯ
๕	โครงการจัดเวทีประชาคมหมู่บ้าน/ตำบล	เพื่อสำรวจสภาพปัญหาความต้องการของตำบล	จัดเวทีประชาคมหมู่บ้าน จำนวน ๗ หมู่บ้าน	๑๐,๐๐๐	๑๐,๐๐๐	๑๐,๐๐๐	๑๐,๐๐๐	๑๐,๐๐๐	ทุกหมู่บ้านในตำบล	สามารถปรับปรุงแนวทางการพัฒนาสภาพปัญหาความต้องการ	สำนักงานปลัดฯ

๒. ยุทธศาสตร์การพัฒนาในด้านสังคมและส่งเสริมคุณภาพชีวิต
๒.๖ แผนงานสร้างความเข้มแข็งของชุมชน

ที่	โครงการ/กิจกรรม	วัตถุประสงค์	เป้าหมาย(ผลผลิตของโครงการ)	งบประมาณและที่ผ่านมา					ตัวชี้วัด(KPI)	ผลที่คาดว่าจะได้รับ	หน่วยงานที่รับผิดชอบ
				๒๕๖๑ (บาท)	๒๕๖๒ (บาท)	๒๕๖๓ (บาท)	๒๕๖๔ (บาท)	๒๕๖๕ (บาท)			
๖	โครงการแปรรูปผลผลิตทางการเกษตร	เพื่อส่งเสริมให้ประชาชนมีความรู้โครงการแปรรูปผลผลิตทางการเกษตร	อบรมโครงการแปรรูปผลผลิตทางการเกษตร	๒๕,๐๐๐	๒๕,๐๐๐	๒๕,๐๐๐	๒๕,๐๐๐	๒๕,๐๐๐	ผู้เข้าร่วมโครงการร้อยละ ๕๐ สามารถนำไปประกอบอาชีพได้	ประชาชนมีความรู้โครงการแปรรูปผลผลิตทางการเกษตร	สำนักงานปลัดฯ
๗	โครงการส่งเสริมด้านเศรษฐกิจพอเพียง	เพื่อส่งเสริมให้ประชาชนมีความรู้เรื่องเศรษฐกิจพอเพียงลดค่าใช้จ่าย เพิ่มรายได้ครัวเรือน กลุ่มมีความเข้มแข็ง มีความรู้	๑. จัดทำโครงการส่งเสริมด้านเศรษฐกิจพอเพียง ๒. อบรมศึกษาดูงานด้านเศรษฐกิจพอเพียง ๓. อบรมการเลี้ยงปลา ๔. โครงการเลี้ยงผึ้งโพรง	๑๕๐,๐๐๐	๑๕๐,๐๐๐	๑๕๐,๐๐๐	๑๕๐,๐๐๐	๑๕๐,๐๐๐	ผู้เข้าร่วมโครงการร้อยละ ๕๐ สามารถนำไปประกอบอาชีพได้	ประชาชนมีความรู้เรื่องเศรษฐกิจพอเพียงลดค่าใช้จ่าย เพิ่มรายได้ครัวเรือน	สำนักงานปลัดฯ
๘	โครงการระดมความคิดเห็น	เพื่อส่งเสริมให้ประชาชนระดมความคิดเห็น ร่วมคิด ร่วมเสนอแนะ สภาพปัญหา ความต้องการในเรื่องต่างๆขององค์การบริหารส่วนตำบลเขาพระทอง	ทำโครงการระดมความคิดเห็นเพื่อระดมความคิดเห็นร่วมคิด ร่วมเสนอแนะ สภาพปัญหา ความต้องการ	๑๒,๐๐๐	๑๒,๐๐๐	๑๒,๐๐๐	๑๒,๐๐๐	๑๒,๐๐๐	๔ ครั้ง/ปี	ประชาชนร่วมระดมความคิดเห็น ร่วมคิด ร่วมเสนอแนะ สภาพปัญหา ความต้องการ ในเรื่องต่างๆขององค์การบริหารส่วน	สำนักงานปลัดฯ

๒. ยุทธศาสตร์การพัฒนาด้านสังคมและส่งเสริมคุณภาพชีวิต
๒.๖ แผนงานสร้างความเข้มแข็งของชุมชน

ที่	โครงการ/กิจกรรม	วัตถุประสงค์	เป้าหมาย/ผลผลิตของโครงการ	งบประมาณและที่ผ่านมา					ตัวชี้วัด(KPI)	ผลที่คาดว่าจะได้รับ	หน่วยงานที่รับผิดชอบ
				๒๕๖๑ (บาท)	๒๕๖๒ (บาท)	๒๕๖๓ (บาท)	๒๕๖๔ (บาท)	๒๕๖๕ (บาท)			
๙	โครงการอบรมเพื่อพัฒนาคุณภาพชีวิตสำหรับผู้สูงอายุ	เพื่อพัฒนาคุณภาพชีวิตสำหรับผู้สูงอายุในเรื่องต่างๆ	จัดทำโครงการอบรมเพื่อพัฒนาคุณภาพชีวิตสำหรับผู้สูงอายุ	๒๐,๐๐๐	๒๐,๐๐๐	๒๐,๐๐๐	๒๐,๐๐๐	๒๐,๐๐๐	ผู้สูงอายุ ๓๐ คน	ผู้สูงอายุมีคุณภาพชีวิตดีขึ้น	สำนักงานปลัดฯ
๑๐	โครงการอบรมด้านพ.ร.บ. ข้อมูลข่าวสาร	เพื่อให้ประชาชนรับทราบขั้นตอน วิธีการขอข้อมูล ทรัพยากรข้อมูลข่าวสารของทางราชการ	ประชาชนในพื้นที่ตำบลเขาพระทอง	๒๐,๐๐๐	๒๐,๐๐๐	๒๐,๐๐๐	๒๐,๐๐๐	๒๐,๐๐๐	ร้อยละ ๖๐ ของผู้เข้ารับการอบรมมีความรู้ทราบบถึงข้อมูลข่าวสารของทางราชการ	ผู้เข้ารับการอบรมมีความรู้ทราบบถึงขั้นตอนตาม พ.ร.บ. ข้อมูลข่าวสารของทางราชการ	สำนักงานปลัดฯ
รวม				๓๕๗,๐๐๐	๓๕๗,๐๐๐	๓๕๗,๐๐๐	๓๕๗,๐๐๐	๓๕๗,๐๐๐			

๒. ยุทธศาสตร์การพัฒนาในด้านสังคมและเสริมคุณภาพชีวิต

๒.๗ แผนงานงบประมาณ

ที่	โครงการ/กิจกรรม	วัตถุประสงค์	เป้าหมาย (ผลผลิตของโครงการ)	งบประมาณและที่ผ่านมา					ตัวชี้วัด (KPI)	ผลที่คาดว่าจะได้รับ	หน่วยงานที่รับผิดชอบ
				๒๕๖๑ (บาท)	๒๕๖๒ (บาท)	๒๕๖๓ (บาท)	๒๕๖๔ (บาท)	๒๕๖๕ (บาท)			
๑	โครงการเบี้ยยังชีพผู้สูงอายุ	เพื่อให้การช่วยเหลือผู้สูงอายุในตำบล	จ่ายเงินสงเคราะห์เบี้ยยังชีพให้แก่ผู้สูงอายุ	๗,๒๐๐,๐๐๐	๗,๒๐๐,๐๐๐	๗,๒๐๐,๐๐๐	๗,๒๐๐,๐๐๐	๗,๒๐๐,๐๐๐	ร้อยละ ๑๐๐	ผู้สูงอายุได้รับการสงเคราะห์ที่มีคุณภาพชีวิตที่ดีขึ้น	สำนักงานปลัดฯ
๒	โครงการเบี้ยยังชีพคนพิการ	เพื่อให้การช่วยเหลือคนพิการในตำบล	จ่ายเงินสงเคราะห์เบี้ยยังชีพให้แก่พิการ ในตำบล	๒,๐๐๐,๐๐๐	๒,๐๐๐,๐๐๐	๒,๐๐๐,๐๐๐	๒,๐๐๐,๐๐๐	๒,๐๐๐,๐๐๐	ร้อยละ ๑๐๐	ผู้พิการได้รับการสงเคราะห์ที่มีคุณภาพชีวิตที่ดีขึ้น	สำนักงานปลัดฯ
๓	โครงการเบี้ยยังชีพผู้ป่วยเอดส์	เพื่อให้การช่วยเหลือผู้ป่วยเอดส์	จ่ายเงินสงเคราะห์เบี้ยยังชีพให้แก่ผู้ป่วยเอดส์	๑๕๐,๐๐๐	๑๕๐,๐๐๐	๑๕๐,๐๐๐	๑๕๐,๐๐๐	๑๕๐,๐๐๐	ร้อยละ ๑๐๐ ของผู้แสดงตน	ผู้ป่วยได้รับการสงเคราะห์ที่มีคุณภาพชีวิตที่ดีขึ้น	สำนักงานปลัดฯ
๔	ระบบหลักประกันสุขภาพองค์การบริหารส่วนตำบลเขาพระทอง	เพื่อสนับสนุนส่งเสริมให้ประชาชนมีสุขภาพพลานามัยสมบูรณ์	สมทบกองทุนหลักประกันสุขภาพ อบต.	๒๐๐,๐๐๐	๒๐๐,๐๐๐	๒๓๐,๐๐๐	๒๓๐,๐๐๐	๒๓๐,๐๐๐	๑ ครั้ง/ปี	ประชาชนมีสุขภาพพลานามัยสมบูรณ์ขึ้น จากกองทุนหลักประกันสุขภาพ อบต.เขาพระทอง	สำนักงานปลัดฯ
๕	ทุนการศึกษาสำหรับครูผู้ดูแลเด็ก	เพื่อส่งเสริมทุนการศึกษาสำหรับครูผู้ดูแลเด็ก	ครูผู้ดูแลเด็ก ศูนย์พัฒนาเด็กเล็ก จำนวน ๒ อัตรา	๖๐,๐๐๐	๖๐,๐๐๐	๖๐,๐๐๐	๖๐,๐๐๐	๖๐,๐๐๐	จำนวน ๒ อัตรา	ครูผู้ดูแลเด็กได้รับการศึกษาที่สูงขึ้น	กองการศึกษา
๖	สนับสนุนกองทุนสวัสดิการชุมชนตำบลเขาพระทอง	เพื่อจัดเป็นสวัสดิการให้แก่สมาชิกกองทุนฯ	สนับสนุนกองทุนสวัสดิการตำบล	๑๐๐,๐๐๐	๑๐๐,๐๐๐	๑๐๐,๐๐๐	๑๐๐,๐๐๐	๑๐๐,๐๐๐	๑ ครั้ง/ปี	การบริหารจัดการระบบกองทุนดีขึ้น ประชาชนในพื้นที่ได้รับประโยชน์มากขึ้น	สำนักงานปลัดฯ
รวม				๔,๗๓๐,๐๐๐	๔,๗๓๐,๐๐๐	๔,๗๓๐,๐๐๐	๔,๗๓๐,๐๐๐	๔,๗๓๐,๐๐๐			

แผนพัฒนาท้องถิ่น(พ.ศ.๒๕๖๑ถึง ๒๕๖๕)
องค์การบริหารส่วนตำบลเขาพระทอง อำเภอชะอวด จังหวัดนครศรีธรรมราช

ก.ยุทธศาสตร์จังหวัดที่ ๔ การพัฒนาคน ชุมชน และสังคมให้น่าอยู่ เข้มแข็ง มั่นคงตามหลักปรัชญาเศรษฐกิจพอเพียง
ข.ยุทธศาสตร์การพัฒนาของ อปท. ในเขตจังหวัดที่ ๓การพัฒนาสังคมและคุณภาพชีวิต
๓. ยุทธศาสตร์การพัฒนาด้านศาสนา ศิลปวัฒนธรรม จารีตประเพณี และภูมิปัญญาท้องถิ่น

๓.๑ แผนงานศาสนาวัฒนธรรมและนันทนาการ

ที่	โครงการ/กิจกรรม	วัตถุประสงค์	เป้าหมาย(ผลผลิตของโครงการ)	งบประมาณและที่ผ่านมา					ตัวชี้วัด (KPI)	ผลที่คาดว่าจะได้รับ	หน่วยงานที่รับผิดชอบ
				๒๕๖๑ (บาท)	๒๕๖๒ (บาท)	๒๕๖๓ (บาท)	๒๕๖๔ (บาท)	๒๕๖๕ (บาท)			
๑	โครงการจัดกิจกรรมประเพณีมาฆบูชาแห่ผ้าขึ้นธาตุ	เพื่อเป็นการส่งเสริมประเพณีทางพระพุทธศาสนาและอนุรักษ์ประเพณีอันเป็นเอกลักษณ์ประจำถิ่นของชาวจังหวัดนครศรีธรรมราช	ผู้บริหาร สมาชิกสภา พนักงานองค์การบริหารส่วนตำบลเขาพระทอง คณะกรรมการสภาวัฒนธรรม	๑๐,๐๐๐	๑๐,๐๐๐	๑๐,๐๐๐	๑๐,๐๐๐	๑๐,๐๐๐	๑ ครั้ง/ปี	ผู้บริหาร สมาชิกสภา พนักงานส่วนตำบล พนักงานเจ้าคณะกรรมการสภาวัฒนธรรม ได้เรียนรู้และเข้าใจเกี่ยวกับประเพณีวันมาฆบูชาแห่ผ้าขึ้นธาตุ	กองการศึกษา
๒	โครงการจัดกิจกรรมประเพณีห่มผ้าพระ	เพื่อให้เด็กและเยาวชนได้อนุรักษ์ประเพณีท้องถิ่น -เพื่อให้ประชาชนได้ช่วยกันทำบุญกุศล	เด็ก เยาวชน ตำบลเขาพระทอง	๒๐,๐๐๐	๒๐,๐๐๐	๒๐,๐๐๐	๒๐,๐๐๐	๒๐,๐๐๐	๑ ครั้ง/ปี	เด็กและเยาวชนได้อนุรักษ์ประเพณีท้องถิ่น	กองการศึกษา
๓	โครงการจัดงานประเพณีลอยกระทง	-เพื่ออนุรักษ์และสืบสานประเพณีลอยกระทงให้ดำรงสืบไป -เพื่อให้เด็ก เยาวชน ประชาชนรู้จักคุณค่าของประเพณีลอยกระทง	เด็ก เยาวชน ประชาชน ร่วมจัดกิจกรรมเกี่ยวกับประเพณีลอยกระทง	๓๕,๐๐๐	๓๕,๐๐๐	๓๕,๐๐๐	๓๕,๐๐๐	๓๕,๐๐๐	๑ ครั้ง/ปี	เด็ก เยาวชน ประชาชนเห็นความสำคัญของประเพณีท้องถิ่น	กองการศึกษา

๓. ยุทธศาสตร์การพัฒนาด้านศาสนา ศิลปวัฒนธรรม จารีตประเพณี และภูมิปัญญาท้องถิ่น

๓.๑ แผนงานศาสนากิจกรรมและนันทนาการ

ที่	โครงการ/กิจกรรม	วัตถุประสงค์	เป้าหมาย(ผลผลิตของโครงการ)	งบประมาณและที่ผ่านมา					ตัวชี้วัด (KPI)	ผลที่คาดว่าจะได้รับ	หน่วยงานที่รับผิดชอบ
				๒๕๖๑ (บาท)	๒๕๖๒ (บาท)	๒๕๖๓ (บาท)	๒๕๖๔ (บาท)	๒๕๖๕ (บาท)			
๔	โครงการจัดงานประเพณีสงกรานต์ รดน้ำขอพรผู้สูงอายุ	-เพื่อสืบสานประเพณีอันดีงามของท้องถิ่นให้ดำรงสืบไป -เพื่อให้ประชาชนมีส่วนร่วมในกิจกรรมที่อบอวล.เขาพระทอง จัดขึ้นมีความรักความสามัคคี -เพื่อส่งเสริมให้พี่น้องประชาชนได้เกิดความสัมพันธ์ในโอกาสแสดงออกซึ่งความกตัญญูทวดที่ต่อญาติผู้ใหญ่ที่ตนเคารพนับถือ	-ผู้สูงอายุในเขตพื้นที่ตำบลเขาพระทอง -พนักงานส่วนตำบลและพนักงานจ้าง กลุ่มแกนนำหมู่บ้าน เด็กและเยาวชน ประชาชนในตำบลเขาพระทอง มีส่วนร่วมในการสืบทอดวัฒนธรรมประเพณีที่วิวัฒนาการของท้องถิ่น	๘๕,๐๐๐	๘๕,๐๐๐	๘๕,๐๐๐	๘๕,๐๐๐	๘๕,๐๐๐	จำนวน ๑ ครั้ง	ได้อนุรักษ์ประเพณีท้องถิ่น	กองการศึกษา
๕	โครงการจัดกิจกรรมประเพณีแห่เทียนพรรษา	-เพื่อส่งเสริมและอนุรักษ์ขนบธรรมเนียมประเพณีไทย -เพื่อให้ประชาชนปฏิบัติตนเหมาะสมในวันเข้าพรรษา	จัดกิจกรรมแห่เทียนพรรษาในตำบลเขาพระทอง	๑๕,๐๐๐	๑๕,๐๐๐	๑๕,๐๐๐	๑๕,๐๐๐	๑๕,๐๐๐	จำนวน ๑ ครั้ง	-ได้อนุรักษ์ประเพณีท้องถิ่น	กองการศึกษา
๖	โครงการร่วมงาน ดอกจูดบาน ภาซาดของดีเมืองชะอวด	-เพื่อเผยแพร่ผลิตภัณฑ์ทางการเกษตร -เพื่อส่งเสริมรายได้ให้กับเกษตรกร	-ออกร้านจำหน่ายสินค้าทางการเกษตรและแสดง ผลิตภัณฑ์ประจำตำบลเขาพระทอง	๖๕,๐๐๐	๖๕,๐๐๐	๖๕,๐๐๐	๖๕,๐๐๐	๖๕,๐๐๐	จำนวน ๑ ครั้ง	-เกษตรกรมีรายได้เพิ่มขึ้น	กองการศึกษา
๗	โครงการทำบุญตักบาตรสงฆ์ประจำปีเก่าต้อนรับปีใหม่	-เพื่อรักษาประเพณีและวัฒนธรรมอันดีของสืบไป -เพื่อให้ประชาชนตำบลเขาพระทองร่วมเฉลิมฉลองเทศกาลปีใหม่	เด็ก เยาวชนและประชาชนตำบลเขาพระทอง	๘๐,๐๐๐	๘๐,๐๐๐	๘๐,๐๐๐	๘๐,๐๐๐	๘๐,๐๐๐	จำนวน ๑ ครั้ง	-ได้อนุรักษ์วัฒนธรรมประเพณีท้องถิ่น -สร้างความพึงพอใจให้กับผู้ร่วมกิจกรรมปีใหม่	กองการศึกษา

๓. ยุทธศาสตร์การพัฒนาด้านศิลปวัฒนธรรม จารีตประเพณี และภูมิปัญญาท้องถิ่น

๓.๑ แผนงานศาสนาวัฒนธรรมและนันทนาการ

ที่	โครงการ/กิจกรรม	วัตถุประสงค์	เป้าหมาย(ผลผลิตของโครงการ)	งบประมาณและที่ผ่านมา					ตัวชี้วัด(KPI)	ผลที่คาดว่าจะได้รับ	หน่วยงานที่รับผิดชอบ
				๒๕๖๑ (บาท)	๒๕๖๒ (บาท)	๒๕๖๓ (บาท)	๒๕๖๔ (บาท)	๒๕๖๕ (บาท)			
๘	โครงการส่งเสริมสนับสนุน ประเพณีท้องถิ่นประจำปี ของจังหวัดนครศรีธรรมราช (งานเดือนสิบ)	เพื่ออนุรักษ์และสืบสาน ประเพณีบุญสารทเดือนสิบให้คงอยู่สืบไป	เข้าร่วมโครงการส่งเสริมสนับสนุน ประเพณีท้องถิ่น ประจำปีของจังหวัด นครศรีธรรมราช	๑๐,๐๐๐	๑๐,๐๐๐	๑๐,๐๐๐	๑๐,๐๐๐	๑๐,๐๐๐	ร้อยละ ๑๐๐ ของโครงการ	ได้ร่วมกันส่งเสริมและอนุรักษ์ประเพณีท้องถิ่น	กองการศึกษาฯ
๙	โครงการอนุรักษ์ศิลปะพื้นบ้านและวัฒนธรรมท้องถิ่น	เพื่ออนุรักษ์ศิลปะพื้นบ้านและวัฒนธรรมท้องถิ่น	อบรมศิลปะพื้นบ้าน และวัฒนธรรมท้องถิ่น เช่น หนึ่งตะลุง ไม้เรียว เพลงบอก ลิเกป่า ฯลฯ ให้แก่เด็ก เยาวชน ประชาชนในตำบล	๓๐,๐๐๐	๓๐,๐๐๐	๓๐,๐๐๐	๓๐,๐๐๐	๓๐,๐๐๐	ไม่น้อยกว่า ๑ โครงการ/ปี	ศิลปะพื้นบ้านและวัฒนธรรมท้องถิ่น ได้รับการสืบทอดสืบคนรุ่นหลัง	กองการศึกษาฯ
๑๐	โครงการอบรมศีลธรรม จริยธรรม ให้แก่ เด็ก นักร้อง เยาวชน	เพื่อให้ เด็กและเยาวชน มีความรู้ความเข้าใจ หลักธรรมของศาสนา สร้างจิตสำนึกที่ดีงาม มี ศาสนาเป็นเครื่องยึดเหนี่ยวจิตใจ	จัดกิจกรรมอบรม ศีลธรรม จริยธรรม เด็กและเยาวชน	๖๐,๐๐๐	๖๐,๐๐๐	๖๐,๐๐๐	๖๐,๐๐๐	๖๐,๐๐๐	ร้อยละ ๓๐ ของผู้เข้าร่วมมีความรู้เรื่องศีลธรรม จริยธรรม	นักร้อง เยาวชน มีความรู้ความเข้าใจ มีศีลธรรม จริยธรรม	กองการศึกษาฯ
๑๑	โครงการงานประเพณีชักพระ	เพื่อส่งเสริมภูมิปัญญาท้องถิ่นและอนุรักษ์ ศิลปวัฒนธรรมท้องถิ่น	จัดทำเรือพระ จำนวน ๕ วัด	๒๐,๐๐๐	๒๐,๐๐๐	๒๐,๐๐๐	๒๐,๐๐๐	๒๐,๐๐๐	๑ ครั้ง/ปี	ประเพณีอันดีงาม ได้รับการส่งเสริมและอนุรักษ์สืบไป	กองการศึกษาฯ

๓. ยุทธศาสตร์การพัฒนาด้านศาสนา ศิลปวัฒนธรรม จารีตประเพณี และภูมิปัญญาท้องถิ่น

๓.๑ แผนงานศาสนา วัฒนธรรมและนันทนาการ

ที่	โครงการ/กิจกรรม	วัตถุประสงค์	เป้าหมาย(ผลผลิตของโครงการ)	งบประมาณและที่ผ่านมา					ตัวชี้วัด (KPI)	ผลที่คาดว่าจะได้รับ	หน่วยงานที่รับผิดชอบ
				๒๕๖๑ (บาท)	๒๕๖๒ (บาท)	๒๕๖๓ (บาท)	๒๕๖๔ (บาท)	๒๕๖๕ (บาท)			
๑๒	โครงการแข่งขันกีฬา -เพื่อเป็นการสร้าง ความสัมพันธ์อันดีระหว่าง ผู้นำท้องถิ่นและบุคลากร ปกครองส่วนท้องถิ่น ของแต่ละถิ่นในอำเภอชะ อวด	วัตถุประสงค์การ ปกครองส่วนท้องถิ่น	จัดส่งนักกีฬาเข้าร่วม แข่งขันกีฬาสาม สัมพันธ์องค์กรปกครอง ส่วนท้องถิ่น	๖๐,๐๐๐	๖๐,๐๐๐	๖๐,๐๐๐	๖๐,๐๐๐	๖๐,๐๐๐	๑ ครั้ง/ปี	-ได้มีความสัมพันธ์ที่ดี ต่อกันระหว่าง อบท. -องค์กรปกครองส่วน ท้องถิ่นในอำเภอชะ อวดมีความเข้มแข็ง เป็นปึกแผ่นอัน ดีต่อกัน	กองการศึกษาฯ
๑๓	โครงการแข่งขันกีฬา ด้าน ยาสลัด	-เพื่อส่งเสริมเด็ก เยาวชน และประชาชนในตำบลให้ หันมาเล่นกีฬาโดยใช้เวลา ว่างให้เกิดประโยชน์ เป็น การป้องกัน หลีกเลี่ยง และ ลดปัญหายาเสพติด สอง นโยบายรัฐ	จัดการแข่งขันกีฬาด้าน ยาสลัดเทศบาลของ เกมส์ประชาชนและ เยาวชนในระดับเส พระทองเข้าร่วมแข่ง กีฬาจำนวน ๗ หมู่บ้าน เข้าร่วมแข่งขันกีฬา	๓๕๐,๐๐๐	๓๕๐,๐๐๐	๔๐๐,๐๐๐	๔๐๐,๐๐๐	๔๐๐,๐๐๐	๑ ครั้ง/ปี	เด็กนักเรียน เยาวชน และประชาชนใน ตำบลมีการพัฒนา ด้านกีฬาและลด ปัญหา ยาเสพติด	กองการศึกษาฯ
๑๔	โครงการจัดส่ง นักกีฬา ทีมกีฬา เก้า ร่วมแข่งขันกีฬา ที่ หน่วยงานอื่นจัดขึ้น	เพื่อส่งเสริมให้เด็กและ เยาวชนมีใจรักกีฬาและใช้ เวลาว่างให้เกิดประโยชน์	จัดส่งนักกีฬา ทีมกีฬา เข้าร่วมแข่งขันกีฬากับ หน่วยงานอื่นที่จัดขึ้น	๑๐,๐๐๐	๑๐,๐๐๐	๑๐,๐๐๐	๑๐,๐๐๐	๑๐,๐๐๐	ตามที่ขอม ขอ	เด็ก เยาวชน มีทักษะ ด้านกีฬาเพิ่มขึ้น	กองการศึกษาฯ
๑๕	โครงการจัดส่ง นักกีฬา นักกรีฑา เยาวชน ประชาชน ร่วมแข่งขันกีฬา กรีฑาอำเภอชะอวด	เพื่อให้เด็กและเยาวชนได้ การพัฒนาด้านทักษะกีฬา	จัดส่งนักกีฬา-กรีฑา เด็กและเยาวชน เข้า ร่วมแข่งขันกีฬา-กรีฑา อำเภอชะอวด	๑๕๐,๐๐๐	๑๕๐,๐๐๐	๑๕๐,๐๐๐	๑๕๐,๐๐๐	๑๕๐,๐๐๐	๑ ครั้ง/ปี	เด็กและเยาวชน มี ทักษะด้านกีฬา	กองการศึกษาฯ

๓. ยุทธศาสตร์การพัฒนาด้านศาสนา ศิลปวัฒนธรรม จารีตประเพณี และภูมิปัญญาท้องถิ่น

๓.๑ แผนงานศาสนาวัฒนธรรมและนันทนาการ

ที่	โครงการ/กิจกรรม	วัตถุประสงค์	เป้าหมาย(ผลผลิตของโครงการ)	งบประมาณและที่ผ่านมา					ตัวชี้วัด (KPI)	ผลที่คาดว่าจะได้รับ	หน่วยงานที่รับผิดชอบ
				๒๕๖๑ (บาท)	๒๕๖๒ (บาท)	๒๕๖๓ (บาท)	๒๕๖๔ (บาท)	๒๕๖๕ (บาท)			
๑๖	โครงการจัดซื้อวัสดุกีฬา	เพื่อให้เด็ก เยาวชน ประชาชนตำบลเขาพระทอง ยืมใช้สำหรับกิจกรรมออกกำลังกาย	จัดซื้อวัสดุกีฬาให้ศูนย์กีฬาหมู่บ้านยืมใช้	๗๐,๐๐๐	๗๐,๐๐๐	๗๐,๐๐๐	๗๐,๐๐๐	๗๐,๐๐๐	๑ครั้ง/ปี	เด็ก เยาวชน ประชาชน ตำบลเขาพระทองมีอุปกรณ์กีฬาใช้ในการออกกำลังกาย	กองการศึกษา
๑๗	โครงการจัดซื้อเครื่องออกกำลังกายกลางแจ้ง	เพื่อให้ประชาชนเยาวชนมีเครื่องออกกำลังกายกลางแจ้งใช้	เครื่องออกกำลังกายกลางแจ้ง จำนวน ๘ ตัว ติดตั้ง ม.๑-๗	๑๐๐,๐๐๐	๑๐๐,๐๐๐	๑๐๐,๐๐๐	๑๐๐,๐๐๐	๑๐๐,๐๐๐	๘ตัว /ปี	ประชาชน เยาวชนมีสุขภาพแข็งแรงขึ้น จากการออกกำลังกาย	สำนักงานปลัดฯ
๑๘	โครงการฝึกอบรมทักษะกีฬาเพื่อเด็กและเยาวชน	เพื่อให้เด็ก เยาวชนมีทักษะด้านกีฬา	ฝึกทักษะกีฬา แก่เด็ก เยาวชนในพื้นที่ ๒๐ คน	๓๐,๐๐๐	๓๐,๐๐๐	๓๐,๐๐๐	๓๐,๐๐๐	๓๐,๐๐๐	ร้อยละ๘๐ ของผู้เข้ารับการฝึก มีทักษะกีฬา	เด็กและเยาวชนมีทักษะด้านกีฬาเพิ่มขึ้น	กองการศึกษา
๑๙	โครงการร่วมจัดการแข่งขันกีฬากีฬาประชาชนเยาวชนระดับอำเภอ	เพื่อร่วมจัดการแข่งขันกีฬากีฬาประชาชนเยาวชนระดับอำเภอ	ร่วมจัดการแข่งขันกีฬากีฬาประชาชนเยาวชน ระดับอำเภอ	๕๐,๐๐๐	๕๐,๐๐๐	๕๐,๐๐๐	๕๐,๐๐๐	๕๐,๐๐๐	๑ครั้ง/ปี	เยาวชน ประชาชนได้แสดงความสามารถด้านกีฬา/กรีฑา	กองการศึกษา

๓. ยุทธศาสตร์การพัฒนาด้านศาสนาศิลปวัฒนธรรม จารีตประเพณี และภูมิปัญญาท้องถิ่น

๓.๑ แผนงานศาสนวัฒนธรรมและนันทนาการ

ที่	โครงการ/กิจกรรม	วัตถุประสงค์	เป้าหมาย(ผลผลิตของโครงการ)	งบประมาณและที่ผ่านมา				ตัวชี้วัด (KPI)	ผลที่คาดว่าจะได้รับ	หน่วยงานที่รับผิดชอบ
				๒๕๖๑ (บาท)	๒๕๖๒ (บาท)	๒๕๖๓ (บาท)	๒๕๖๔ (บาท)			
๒๐	อุดหนุนสมาคมกีฬาอำเภอชะอวด	เพื่อพัฒนาทักษะด้านกีฬา-กรีฑา เกิดความสามัคคี การมีส่วนร่วม	อุดหนุนงบประมาณสมาคมกีฬาอำเภอชะอวด	๑๕,๐๐๐	๑๕,๐๐๐	๑๕,๐๐๐	๑๕,๐๐๐	๑๕,๐๐๐	เยาวชน ประชาชน อำเภอชะอวดมีทักษะด้านกีฬา -กรีฑา เกิดความสามัคคีการมีส่วนร่วม	สำนักงานปลัดฯ
๒๑	อุดหนุนสมาคมกีฬาอำเภอชะอวด	เพื่อส่งเสริมให้ผู้สูงอายุ ออกกำลังกายเพิ่มขึ้น	อุดหนุนงบประมาณสมาคมกีฬาอำเภอชะอวด	๕,๐๐๐	๕,๐๐๐	๕,๐๐๐	๕,๐๐๐	๕,๐๐๐	ผู้สูงอายุออกกำลังการเพิ่มขึ้น	สำนักงานปลัดฯ
รวม				๑,๓๐๐,๐๐๐	๑,๓๐๐,๐๐๐	๑,๓๒๐,๐๐๐	๑,๓๒๐,๐๐๐	๑,๓๒๐,๐๐๐		

๓. ยุทธศาสตร์การพัฒนาด้านศาสนาศิลปวัฒนธรรม จารีตประเพณี และภูมิปัญญาท้องถิ่น

๓.๒ แผนงานเฉพาะและชุมชน

ที่	โครงการ/กิจกรรม	วัตถุประสงค์	เป้าหมาย(ผลผลิตของโครงการ)	งบประมาณและที่ผ่านมา					ตัวชี้วัด(KPI)	ผลที่คาดว่าจะได้รับ	หน่วยงานที่รับผิดชอบ
				๒๕๖๑(บาท)	๒๕๖๒(บาท)	๒๕๖๓(บาท)	๒๕๖๔(บาท)	๒๕๖๕(บาท)			
๑	ปรับปรุงภูมิทัศน์บริเวณวัดเขาพระทอง	เพื่อส่งเสริมการท่องเที่ยว	ปรับปรุงบริเวณวัดเขาพระทอง ม.๑	-	๘๐,๐๐๐	-	-	-	จำนวน ๑ แห่ง	จำนวนนักท่องเที่ยวเพิ่มขึ้น	กองช่าง
๒	ปรับปรุงภูมิทัศน์แหล่งท่องเที่ยวหนานเรือ	เพื่อส่งเสริมการท่องเที่ยว	ปรับปรุงภูมิทัศน์แหล่งท่องเที่ยวหนานเรือ	-	-	๘๐,๐๐๐	-	๘๐,๐๐๐	จำนวน ๑ แห่ง	จำนวนนักท่องเที่ยวเพิ่มขึ้น	กองช่าง
๓	ปรับปรุงภูมิทัศน์บริเวณเขาถ้ำปะม.	เพื่อส่งเสริมการท่องเที่ยว	ปรับปรุงบริเวณเขาถ้ำปะม.๒	-	๘๐,๐๐๐	-	-	-	จำนวน ๑ แห่ง	จำนวนนักท่องเที่ยวเพิ่มขึ้น	กองช่าง
๔	ก่อสร้างอาคารศูนย์จำหน่ายผลิตภัณฑ์ชุมชนและผลผลิตทางการเกษตร	เพื่อส่งเสริมอาชีพและแหล่งจำหน่ายผลิตภัณฑ์ชุมชนและผลผลิตทางการเกษตร	ก่อสร้างอาคารศูนย์จำหน่ายผลิตภัณฑ์ชุมชนและผลผลิตทางการเกษตร	-	๒,๕๐๐,๐๐๐	-	๒,๕๐๐,๐๐๐	-	จำนวน ๑ แห่ง	เป็นแหล่งจำหน่ายผลิตภัณฑ์ชุมชนและผลผลิตทางการเกษตร	กองช่าง
รวม				-	๓,๙๕๐,๐๐๐	๘๐,๐๐๐	๒,๕๐๐,๐๐๐	๘๐,๐๐๐			

แผนพัฒนาท้องถิ่น (พ.ศ.๒๕๖๑ - ๒๕๖๕)

องค์การบริหารส่วนตำบลเขาพระทอง อำเภอชะอวด จังหวัดนครศรีธรรมราช

ก. ยุทธศาสตร์จังหวัดที่ ๓ การบริหารจัดการทรัพยากรธรรมชาติและสิ่งแวดล้อมอย่างยั่งยืน

ข. ยุทธศาสตร์การพัฒนาของ อบท. ในเขตจังหวัดที่ ๒ การบริหารจัดการทรัพยากรธรรมชาติ สิ่งแวดล้อมและพลังงาน

๔. ยุทธศาสตร์การพัฒนาด้านการบริหารจัดการและอนุรักษ์ทรัพยากรธรรมชาติและสิ่งแวดล้อม

๔.๑ แผนงานบริหารงานทั่วไป

ที่	โครงการ/กิจกรรม	วัตถุประสงค์	เป้าหมาย(ผลผลิตของโครงการ)	งบประมาณและที่ผ่านมา					ตัวชี้วัด(KPI)	ผลที่คาดว่าจะได้รับ	หน่วยงานที่รับผิดชอบ
				๒๕๖๑ (บาท)	๒๕๖๒ (บาท)	๒๕๖๓ (บาท)	๒๕๖๔ (บาท)	๒๕๖๕ (บาท)			
๑	โครงการชุมชนปลอดภัย	เพื่อให้ชุมชนสะอาดและเป็นชุมชนปลอดภัย	รณรงค์ให้ความรู้ในการคัดแยกขยะโดยชุมชนหมู่บ้าน	๕๐,๐๐๐	๕๐,๐๐๐	๕๐,๐๐๐	๕๐,๐๐๐	๕๐,๐๐๐	ร้อยละ๓๐ของชุมชนที่เข้าร่วมโครงการเป็นชุมชนปลอดภัย	ประชาชนในชุมชนมีความรู้ ชุมชนสะอาด และเป็นชุมชนปลอดภัย	สำนักงานปลัดฯ
๒	โครงการปลูกพืชร่วมยาง	เพื่อส่งเสริมการปลูกพืชในพื้นที่สวนยางพาราตามนโยบายรัฐบาล	ปลูกพืชร่วมในสวนยางพารา ทุกหมู่บ้าน เช่น ผักเห็ดยาง สละอินโต ฯลฯ	-	๕๐,๐๐๐	๕๐,๐๐๐	๕๐,๐๐๐	๕๐,๐๐๐	ร้อยละ ๗๐ ของต้นไม้เจริญเติบโต	ประชาชนมีรายได้ ลดค่าใช้จ่ายในครัวเรือน จากผลผลิต พืชร่วมยาง	สำนักงานปลัดฯ
๓	อบรมเยาวชนอนุรักษ์ทรัพยากรธรรมชาติและสิ่งแวดล้อม	เพื่อให้ความรู้แก่เยาวชนและปลูกจิตสำนึกให้เยาวชนในการอนุรักษ์สิ่งแวดล้อม	จัดอบรมเยาวชนตำบลเขาพระทอง	-	๒๐,๐๐๐	๒๐,๐๐๐	๒๐,๐๐๐	๒๐,๐๐๐	๑ครั้ง/ปี	เยาวชนเกิดจิตสำนึก ห่วงแหนธรรมชาติ ร่วมกันอนุรักษ์สิ่งแวดล้อม	สำนักงานปลัดฯ
รวม				๕๐,๐๐๐	๑๒๐,๐๐๐	๑๒๐,๐๐๐	๑๒๐,๐๐๐	๑๒๐,๐๐๐			

๔. ยุทธศาสตร์การพัฒนาด้านการบริหารจัดการและอนุรักษ์ทรัพยากรธรรมชาติและสิ่งแวดล้อม

๔.๒ แผนงานการเกษตร

ที่	โครงการ/กิจกรรม	วัตถุประสงค์	เป้าหมาย (ผลผลิตของโครงการ)	งบประมาณและที่ผ่านมา					ตัวชี้วัด(KPI)	ผลที่คาดว่าจะได้รับ	หน่วยงานที่รับผิดชอบ
				๒๕๖๑ (บาท)	๒๕๖๒ (บาท)	๒๕๖๓ (บาท)	๒๕๖๔ (บาท)	๒๕๖๕ (บาท)			
๑	โครงการปลูกหญ้าแฝกตามแนวพระราชดำริ	เพื่อป้องกันการชะล้างของหน้าดิน ลดการพังทลายของหน้าดินที่ลาดชัน บำรุงดินในพื้นที่เสื่อมโทรม	ปลูกหญ้าแฝกพื้นที่ลาดชัน หรือริมตลิ่งในพื้นที่ ๕,๐๐๐ ไร่	๑๐,๐๐๐	๑๐,๐๐๐	๑๐,๐๐๐	๑๐,๐๐๐	๑๐,๐๐๐	ร้อยละ ๘๐ ของหญ้าแฝกที่ปลูกเจริญเติบโต	๑. ปัญหาการชะล้างพังทลายของหน้าดินและดินดานลดลง ๒. ดินมีความสมบูรณ์ขึ้น	สำนักงานปศุสัตว์
๒	โครงการสามวัยใส่ใจสิ่งแวดล้อม	เพื่อป้องกัน อนุรักษ์สิ่งแวดล้อมในพื้นที่ตำบล	เด็ก ประชาชน และผู้สูงอายุร่วมปลูกต้นไม้ และสิ่งแวดล้อมอื่นๆ	๑๐,๐๐๐	๑๐,๐๐๐	๑๐,๐๐๐	๑๐,๐๐๐	๑๐,๐๐๐	จำนวนครั้ง/ปี	สิ่งแวดล้อมในพื้นที่ดีขึ้น	สำนักงานปศุสัตว์
๓	สนับสนุนงบประมาณศูนย์บริการถ่ายทอดเทคโนโลยีการเกษตรประจำตำบล	เพื่อส่งเสริมสนับสนุนงบประมาณศูนย์บริการและถ่ายทอดเทคโนโลยีการเกษตร	สนับสนุนงบประมาณโครงการ จำนวน ๔ โครงการ	-	-	๑๓๓๐,๐๐๐	๑๓๓๐,๐๐๐	๑๓๓๐,๐๐๐	จำนวน ปีละ ๔ โครงการ	เกษตรกรสามารถนำความรู้ ความสามารถที่ได้รับจากโครงการไปพัฒนาประกอบอาชีพต่อไป	สำนักงานปศุสัตว์
รวม				๒๐,๐๐๐	๒๐,๐๐๐	๑๕๐,๐๐๐	๑๕๐,๐๐๐	๑๕๐,๐๐๐			

แผนพัฒนาท้องถิ่น (พ.ศ.๒๕๖๑ - ๒๕๖๕)
องค์การบริหารส่วนตำบลเขาพระทอง อำเภอชะอวด จังหวัดนครศรีธรรมราช
กลยุทธ์ศาสตร์จังหวัดที่ ๔ การพัฒนาคน ชุมชน และสังคมให้น่าอยู่ เข้มแข็ง มีนาคตามหลักปรัชญาเศรษฐกิจพอเพียง
ข. ยุทธศาสตร์การพัฒนาของ อบท. ในเขตจังหวัดที่ ๕ ด้านการบริหารและจัดการองค์กร

๕.๑ แผนงานบริหารงานทั่วไป

ที่	โครงการ/กิจกรรม	วัตถุประสงค์	เป้าหมาย(ผลผลิตของโครงการ)	งบประมาณและที่ผ่านมา					ตัวชี้วัด(KPI)	ผลที่คาดว่าจะได้รับ	หน่วยงานที่รับผิดชอบ
				๒๕๖๑ (บาท)	๒๕๖๒ (บาท)	๒๕๖๓ (บาท)	๒๕๖๔ (บาท)	๒๕๖๕ (บาท)			
๑	ส่งเสริม สนับสนุน ให้บุคลากรเข้าร่วมฝึกอบรม/สัมมนา หลักสูตรต่าง ๆ	เพื่อให้บุคลากรมีความรู้ และประสบการณ์ สามารถนำมาประยุกต์ใช้ในการปฏิบัติงานของตนเองและองค์กร	-ผู้บริหาร สมาชิกสภา อบต. -พนักงานส่วนตำบล -ลูกจ้างประจำ -พนักงานจ้างของ อบต.	๑๕๐,๐๐๐	๑๕๐,๐๐๐	๑๕๐,๐๐๐	๑๕๐,๐๐๐	๑๕๐,๐๐๐	ร้อยละ ๘๐ ของผู้เข้าอบรม ประสบการณ์ สามารถนำมา ประยุกต์ใช้ในการปฏิบัติงาน	บุคลากรมีความรู้ และประสบการณ์ สามารถนำมา ประยุกต์ใช้ในการ ปฏิบัติหน้าที่ของตนเองและองค์กร	สำนักงาน ปลัดฯ
๒	โครงการฝึกอบรม เพื่อเพิ่ม ประสิทธิภาพการ ทำงานของบุคลากร ท้องถิ่นและทัศนศึกษาดูงานนอกสถานที่	เพื่อพัฒนาศักยภาพ การปฏิบัติงานให้แก่ บุคลากร	-เพื่อพัฒนาศักยภาพ การปฏิบัติงานให้แก่ บุคลากร-ติดตามและ ประเมินผล	๑๐๐,๐๐๐	๑๐๐,๐๐๐	๑๐๐,๐๐๐	๑๐๐,๐๐๐	๑๐๐,๐๐๐	ร้อยละ ๘๐ ของผู้เข้าอบรม ประสบการณ์ สามารถนำมา ประยุกต์ใช้ในการ ปฏิบัติหน้าที่	บุคลากรมีความรู้ และประสบการณ์ สามารถนำมา ประยุกต์ใช้ในการ ปฏิบัติหน้าที่ของตนเองและองค์กร	สำนักงาน ปลัดฯ
๓	โครงการเสริมสร้าง คุณธรรมและ จริยธรรมให้แก่ เจ้าหน้าที่ท้องถิ่น	เพื่อเสริมสร้าง ประสิทธิภาพด้าน คุณธรรมจริยธรรม ให้แก่เจ้าหน้าที่	จัดทำโครงการที่ เกี่ยวข้องกับเสริมสร้าง คุณธรรมและจริยธรรม ให้แก่เจ้าหน้าที่ท้องถิ่น	๕๐,๐๐๐	๕๐,๐๐๐	๕๐,๐๐๐	๕๐,๐๐๐	๕๐,๐๐๐	จำนวน ๕๐ คน	เจ้าหน้าที่ท้องถิ่นมี คุณธรรมและ จริยธรรมเพิ่มขึ้น	สำนักงาน ปลัดฯ

๕. ยุทธศาสตร์การพัฒนาด้านการบริหารและจัดการองค์กร
๕.๑ แผนงานบริหารงานทั่วไป

ที่	โครงการ/กิจกรรม	วัตถุประสงค์	เป้าหมาย(ผลผลิตของโครงการ)	งบประมาณและที่ผ่านมา					ตัวชี้วัด(KPI)	ผลที่คาดว่าจะได้รับ	หน่วยงานที่รับผิดชอบ
				๒๕๖๑ (บาท)	๒๕๖๒ (บาท)	๒๕๖๓ (บาท)	๒๕๖๔ (บาท)	๒๕๖๕ (บาท)			
๕	โครงการจ้างเหมาบริการรักษาความปลอดภัยสถานที่ราชการ	เพื่อจ้างเหมาบริการรักษาความปลอดภัยสถานที่ราชการ	จ้างเหมาบริการรักษาความปลอดภัยสถานที่ราชการ จำนวน ๑ คน ๑๒ เดือนๆ ละ ๖,๐๐๐บาท	๗๒,๐๐๐	๗๒,๐๐๐	๗๒,๐๐๐	๗๒,๐๐๐	๗๒,๐๐๐	จำนวน ๑ คน	อาคารสถานที่มีความปลอดภัย	สำนักงานปลัดฯ
๕	โครงการปรับปรุงระบบแผนที่ภาษาซีและทะเบียนทรัพย์สิน	เพื่อให้การจัดเก็บภาษีมีความสะดวก ครอบคลุม	ปรับปรุงระบบแผนที่ภาษาซี ขั้นตอนการสำรวจภาคสนามทั้งระบบมือ โดยใช้งบสำรวจ พท.๙-๕ และใช้ระบบโปรแกรม LTAX ,GIS ๓๐๐๐ -จ้างเหมาผู้ปฏิบัติงาน	๑๒๐,๐๐๐	๑๒๐,๐๐๐	๑๒๐,๐๐๐	๑๒๐,๐๐๐	๑๒๐,๐๐๐	การจัดเก็บมีประสิทธิภาพขึ้น ร้อยละ ๘๐	การประเมินภาษีและการจัดเก็บภาษีมียุทธศาสตร์ที่ยั่งยืน	กองคลัง
๖	โครงการรณรงค์ประชาสัมพันธ์การชำระภาษีต่างๆ	เพื่อให้ประชาชนผู้เกี่ยวข้องต้องชำระภาษีทราบถึงบทบาทและหน้าที่ และชำระภาษีภายในระยะเวลาที่กำหนด	-จัดทำป้ายประชาสัมพันธ์ -จัดทำแผ่นพับ/ใบปลิว -ประชาสัมพันธ์รูปแบบต่างๆ	๒๐,๐๐๐	๒๐,๐๐๐	๒๐,๐๐๐	๒๐,๐๐๐	๒๐,๐๐๐	การจัดเก็บมีประสิทธิภาพขึ้น ร้อยละ ๘๐	มีผู้ชำระภาษีเพิ่มขึ้น และสามารถจัดเก็บภาษีได้มากยิ่งขึ้น	กองคลัง
๗	โครงการจัดงานรัฐพิธี	เพื่อเป็นค่าใช้จ่ายที่เกี่ยวข้องกับพิธี	จัดงานรัฐพิธีต่างๆ เป็นค่าใช้จ่ายที่เกี่ยวข้องกับพิธี หรือหนังสือสั่งการต่างๆทางรัฐพิธี	๑๐๐,๐๐๐	๑๐๐,๐๐๐	๑๐๐,๐๐๐	๑๐๐,๐๐๐	๑๐๐,๐๐๐		เพื่อแสดงถึงความจงรักภักดี	สำนักงานปลัดฯ

๕. ยุทธศาสตร์การพัฒนาด้านการบริหารและการจัดการองค์กร

๕.๑ แผนงานบริหารงานทั่วไป

ที่	โครงการ/กิจกรรม	วัตถุประสงค์	เป้าหมาย(ผลผลิตของโครงการ)	งบประมาณและที่ผ่านมา					ตัวชี้วัด(KPI)	ผลที่คาดว่าจะได้รับ	หน่วยงานที่รับผิดชอบ
				๒๕๖๑ (บาท)	๒๕๖๒ (บาท)	๒๕๖๓ (บาท)	๒๕๖๔ (บาท)	๒๕๖๕ (บาท)			
๘	โครงการในพระราชดำริสและพระราชเสาวนีย์	ดำเนินการตามโครงการในพระราชดำริสและพระราชเสาวนีย์	โครงการต่างๆตามพระราชดำริสและพระราชเสาวนีย์	๑๐,๐๐๐	๓๐,๐๐๐	๓๐,๐๐๐	๓๐,๐๐๐	๓๐,๐๐๐	ไม่น้อยกว่า ๑ ครั้ง/ปี	เพื่อสนองนโยบายตามโครงการพระราชดำริสและพระราชเสาวนีย์	สำนักงานปลัดฯ
๙	โครงการบูรณาการร่วมกับท้องถิ่นอื่นเพื่อเพิ่มประสิทธิภาพพนักงานจ้าง	เพื่อพัฒนาให้พนักงานจ้างมีความรู้ มีประสบการณ์ สามารถนำมาประยุกต์ใช้ในการปฏิบัติงานที่ตนเองและองค์กร	-พนักงานจ้างของ อบต.	๓๐,๐๐๐	๓๐,๐๐๐	-	-	-	พนักงานมีความรู้ และ ประสบการณ์ สามารถนำมาประยุกต์ใช้ในการปฏิบัติงานที่ตนเองและองค์กร	พนักงานมีความรู้ และประสบการณ์ สามารถนำมาประยุกต์ใช้ในการปฏิบัติงานที่ตนเองและองค์กร	สำนักงานปลัดฯ
๑๐	โครงการจัดงานวันท้องถิ่นไทย	เพื่อให้บุคลากรมีความรู้ และ ประสบการณ์ ทางวิชาการต่างๆในการจัดงานวันท้องถิ่นไทย	จัดงานและจัดนิทรรศน์วันท้องถิ่นไทยโดยมีผู้บริหาร สมาชิกสภา อบต./พนักงานส่วนตำบล / ลูกจ้างประจำ / พนักงานจ้างของ อบต.	๒๐,๐๐๐	๒๐,๐๐๐	๒๐,๐๐๐	๒๐,๐๐๐	๒๐,๐๐๐	ร้อยละ ๕๐ ของผู้เข้าร่วมประสบการณ์ สามารถนำมาประยุกต์ใช้ในการปฏิบัติงาน	บุคลากรมีความรู้ และประสบการณ์ ทางวิชาการต่างๆในการจัดงานวันท้องถิ่นไทย	สำนักงานปลัดฯ

๕. ยุทธศาสตร์การพัฒนาด้านการบริหารและจัดการองค์กร
๕.๑ แผนงานบริหารงานทั่วไป

ที่	โครงการ/กิจกรรม	วัตถุประสงค์	เป้าหมาย(ผลผลิตของโครงการ)	งบประมาณและที่เข้ามา					ตัวชี้วัด(KPI)	ผลที่คาดว่าจะได้รับ	หน่วยงานที่รับผิดชอบ
				๒๕๖๑ (บาท)	๒๕๖๒ (บาท)	๒๕๖๓ (บาท)	๒๕๖๔ (บาท)	๒๕๖๕ (บาท)			
๑๑	อุดหนุน อบต.ชะอวด โครงการ ปรับปรุงและพัฒนา ศูนย์รวมข้อมูลข่าวสารการซื้อหรือการจ้างขององค์กรปกครองส่วนท้องถิ่น	เพื่ออุดหนุนงบประมาณ ให้อบต.ชะอวด โครงการ ปรับปรุงและพัฒนา ศูนย์รวมข้อมูลข่าวสารการซื้อหรือการจ้างขององค์กรปกครองส่วนท้องถิ่น	อุดหนุน งบประมาณ ให้ อบต.ชะอวด โครงการปรับปรุงและพัฒนา ศูนย์รวมข้อมูลข่าวสารการซื้อหรือการจ้างขององค์กรปกครองส่วนท้องถิ่น งบประมาณละ ๑๕,๐๐๐ บาท	๑๕,๐๐๐	๑๕,๐๐๐	๑๕,๐๐๐	๑๕,๐๐๐	๑๕,๐๐๐	ร้อยละ ๑๐๐ ของงบประมาณที่ขอรับการอุดหนุน	การบริหารจัดการ ศูนย์ข้อมูลข่าวสาร การซื้อหรือการจ้างขององค์กรปกครองส่วนท้องถิ่น มีประสิทธิภาพขึ้น	สำนักงานปลัดฯ
		รวม	๑๕,๐๐๐ บาท	๖๘๗,๐๐๐	๖๘๗,๐๐๐	๖๘๗,๐๐๐	๖๘๗,๐๐๐	๖๘๗,๐๐๐			

๕. ยุทธศาสตร์การพัฒนาด้านการบริหารและจัดการองค์กร
๕.๒ แผนงานพิเศษและชุมชน

ที่	โครงการ/กิจกรรม	วัตถุประสงค์	เป้าหมาย(ผลผลิตของโครงการ)	งบประมาณและที่ผ่านมา					ตัวชี้วัด(KPI)	ผลที่คาดว่าจะได้รับ	หน่วยงานที่รับผิดชอบ
				๒๕๖๑(บาท)	๒๕๖๒(บาท)	๒๕๖๓(บาท)	๒๕๖๔(บาท)	๒๕๖๕(บาท)			
๑	ก่อสร้างป้ายประชาสัมพันธ์	เพื่อใช้ประชาสัมพันธ์ข่าวสารของทางราชการและ กิจกรรมต่างๆ	ป้ายประชาสัมพันธ์ประจำหมู่บ้าน ม. ๑-๗	-	๑๐๐,๐๐๐	-	-	-	จำนวน ๗ ป้าย	ใช้ประชาสัมพันธ์ข่าวสารของทางราชการและ กิจกรรมต่างๆ	สำนักงานปลัดฯ
๒	ปรับปรุงภูมิทัศน์บริเวณ อบต.	เพื่อปรับปรุงภูมิทัศน์บริเวณ อบต.	ปรับปรุงภูมิทัศน์บริเวณ อบต.	๑๐๐,๐๐๐	๑๐๐,๐๐๐	๑๐๐,๐๐๐	๑๐๐,๐๐๐	จำนวน ๑ แห่ง	อาคารสถานที่มีความสะอาดหน้าอยู่มากขึ้น	อาคารสถานที่มีความสะอาดหน้าอยู่มากขึ้น	สำนักงานปลัดฯ
๓	ก่อสร้างปรับปรุงที่ทำการ องค์การบริหารส่วนตำบล	เพื่อให้มีสถานที่เพียงพอต่อการปฏิบัติงาน และการให้บริการประชาชน	-ก่อสร้าง/ปรับปรุงอาคารสำนักงาน อบต.	๕๐๐,๐๐๐	-	๑๕๐,๐๐๐	-	จำนวน ๑ แห่ง	มีสถานที่เพียงพอต่อการปฏิบัติงานราชการและการให้บริการประชาชน	มีสถานที่เพียงพอต่อการปฏิบัติงานราชการและการให้บริการประชาชน	สำนักงานปลัดฯ
๔	ก่อสร้างหอกระจายข่าวประจำหมู่บ้าน ม. ๑ - ๗	เพื่อใช้ประชาสัมพันธ์ข่าวสารของส่วนงานและทางราชการ	ก่อสร้างหอกระจายข่าวประจำหมู่บ้าน จำนวน ๗ หมู่บ้าน	๒๐๐,๐๐๐	-	-	-	จำนวน ๗ แห่ง	ประชาชนสัมพันธ์ข่าวสารของส่วนงานและทางราชการได้อย่างทั่วถึง	ประชาชนสัมพันธ์ข่าวสารของส่วนงานและทางราชการได้อย่างทั่วถึง	สำนักงานปลัดฯ
๕	ก่อสร้างโรงเรียนอนุบาลประมง	เพื่อใช้จัดกิจกรรมต่างๆของสำนักงาน และให้บริการด้านการแพทย์ฉุกเฉิน	ก่อสร้างโรงเรียนอนุบาลประมง	-	-	๙๐๐,๐๐๐	-	โรงเรียนอนุบาลประมง ๑ หลัง	องค์การบริหารส่วนตำบลมีโรงเรียนใช้จัดกิจกรรมต่างๆ	องค์การบริหารส่วนตำบลมีโรงเรียนใช้จัดกิจกรรมต่างๆ	สำนักงานปลัดฯ

๕. ยุทธศาสตร์การพัฒนาด้านการบริหารและจัดการองค์กร
๕.๒ แผนงานพิเศษและชุมชน

ที่	โครงการ/กิจกรรม	วัตถุประสงค์	เป้าหมาย(ผลผลิตของโครงการ)	งบประมาณและที่ผ่านมา				ตัวชี้วัด(KPI)	ผลที่คาดว่าจะได้รับ	หน่วยงานที่รับผิดชอบ
				๒๕๖๑(บาท)	๒๕๖๒(บาท)	๒๕๖๓(บาท)	๒๕๖๔(บาท)			
๖	ปรับปรุงที่ทำการองค์การบริหารส่วนตำบล	เพื่อใช้จัดเก็บเอกสารวัสดุและครุภัณฑ์ของสำนักงาน	ปรับปรุงบริเวณห้องน้ำเก่าใช้เป็นวัสดุและครุภัณฑ์ของสำนักงาน	-	๑๒,๕๐๐	-	-	ห้องเก็บเอกสาร วัสดุ และครุภัณฑ์ของสำนักงานที่ได้รับปรับปรุง	องค์การบริหารส่วนตำบลที่เก็บเอกสาร วัสดุ และครุภัณฑ์	สำนักงานปลัดฯ
๗	ก่อสร้างอาคารศูนย์ อปพร. และศูนย์การแพทย์ฉุกเฉิน	เพื่อให้บริการประชาชน	ก่อสร้างอาคารขนาด ขนาด ขนาด	-	-	๔๐๐,๐๐๐	-	อาคาร ๑ หลัง	การให้บริการประชาชนอย่างทั่วถึง	สำนักงานปลัดฯ
๘	ก่อสร้างคูระบายน้ำหน้าองค์การบริหารส่วนตำบลเซพระทอง	เพื่อให้ระบายน้ำท่วมขัง	ก่อสร้างคูระบายน้ำขนาด กว้าง ๕๐ เซนติเมตร ลึก ๕๐ เซนติเมตรยาว ๓๐ เมตร พร้อมวางท่อระบายน้ำขนาดเส้นผ่าศูนย์กลาง ๕๐ เซนติเมตร	-	-	๑๓๐,๐๐๐	-	ไม่มีน้ำท่วมขัง การระบายน้ำดีขึ้น	องค์การบริหารส่วนตำบลที่เก็บเอกสาร วัสดุและครุภัณฑ์	สำนักงานปลัดฯ
				๘๐๐,๐๐๐	๙๖๒,๕๐๐	๑,๖๘๐,๐๐๐	๑๐๐,๐๐๐			

รายละเอียดโครงการพัฒนาแบบ

แผนพัฒนาท้องถิ่น (พ.ศ. ๒๕๖๑ - ๒๕๖๕)

องค์การบริหารส่วนตำบลเขาพระทอง อำเภอชะอวด จังหวัดนครศรีธรรมราช

ยุทธศาสตร์จังหวัดที่ ๕ การสร้างสังคมอยู่ดีมีสุข

-ยุทธศาสตร์การพัฒนาของ อปท. ในเขตจังหวัดที่ ๔ การพัฒนาโครงสร้างพื้นฐาน

๑. ยุทธศาสตร์การพัฒนาด้านโครงสร้างพื้นฐาน

๑.๑ แผนงานเกษตรชุมชน

ที่	โครงการ/กิจกรรม	วัตถุประสงค์	เป้าหมาย (ผลผลิตของโครงการ)	งบประมาณและที่ผ่านมา				ตัวชี้วัด (KPI)	ผลที่คาดว่าจะได้รับ	หน่วยงาน ที่ รับผิดชอบ อบจ./อบต.
				๒๕๖๑ (บาท)	๒๕๖๒ (บาท)	๒๕๖๓ (บาท)	๒๕๖๔ (บาท)			
๑	ก่อสร้างถนน ค.ส.ล. สายเขาทอ - ซายคลอง หมู่ที่ ๓,๔	-เพื่อให้ประชาชน สัญจรไปมาด้วยความ สะดวกและรวดเร็วใน การคมนาคม -เพื่อให้การขนส่ง ผลผลิตทางการเกษตร สู่ตลาดได้สะดวก และรวดเร็ว	ก่อสร้างถนน ค.ส.ล. ผิว จราจรกว้าง ๖ เมตร (รวมไหล่ทาง ซ้ำงละ ๐.๕๐ เมตร)ความยาว ๐.๓๗๐ กิโลเมตร	๒,๖๕๐,๐๐๐	-	-	-	ก่อสร้างถนน ค. ส.ล. ผิวจราจร กว้าง ๖ เมตร (รวมไหล่ทาง ซ้ำง ละ ๐.๕๐ เมตร) ความยาว ๐.๓๗๐ กิโลเมตร	ราษฎรในพื้นที่ ประมาณ ๕๐๐ ครัวเรือน และ ประชาชนในพื้นที่ ใกล้เคียง ได้รับความ สะดวกในการ คมนาคม สัญจรและ ขนส่งสินค้าทางการ เกษตรได้สะดวก ยิ่งขึ้นประหยัดเวลา และค่าใช้จ่ายในการ เดินทาง	
๒	ก่อสร้างถนน ค.ส.ล. สายสามแยกหน้า โตน - ควบฮาย ม.๖	เพื่อความสะดวกใน การสัญจรไปมา	กว้าง ๖ เมตร ยาว ๓,๒๐๐ เมตร	-	๖,๒๕๐,๐๐๐	๖,๒๕๐,๐๐๐	๖,๒๕๐,๐๐๐	ปีละ ๑,๖๐๐ เมตร	การสัญจรไปมา สะดวกรวดเร็ว	อบจ./ อบต.

๑. ยุทธศาสตร์การพัฒนาตำบลโครงสร้างพื้นฐาน

๑.๑ แผนงาน เศรษฐกิจชุมชน

ที่	โครงการ/กิจกรรม	วัตถุประสงค์	เป้าหมาย (ผลผลิตของโครงการ)	งบประมาณและที่ผ่านมา					ตัวชี้วัด (KPI)	ผลที่คาดว่าจะ ได้รับ	หน่วยงานที่ รับผิดชอบ
				๒๕๖๑ (บาท)	๒๕๖๒ (บาท)	๒๕๖๓ (บาท)	๒๕๖๔ (บาท)	๒๕๖๕ (บาท)			
๓	ก่อสร้างถนน ค.ส.ล. สายสามแยกทุ่งไม้ฝ้าย - ห้วยยูง - ลามัย	เพื่อความสะดวกในการสัญจรไปมาในการใช้ยานพาหนะ	ก่อสร้างถนน ค.ส.ล. กว้าง ๖ เมตร ยาว ๒,๗๐๐ เมตร	-	๒,๕๕๖,๐๐๐	๒,๕๕๖,๐๐๐	-	-	๑ สาย	การสัญจรไปมา มีความสะดวก รวดเร็ว	อบจ./อบต.
๔	ก่อสร้างถนน ค.ส.ล. สายหลังโรงเรียนบ้านทุ่งไม้ฝ้ายสามแยกพัฒนา ม.๕	เพื่อความสะดวกในการสัญจรไปมา	ก่อสร้างถนน ค.ส.ล. กว้าง ๔ เมตร ยาว ๓,๕๐๐ เมตร	๑,๖๕๐,๐๐๐	๑,๖๕๐,๐๐๐	-	๑๐,๐๗๕,๐๐๐ อบต./อบจ./หน่วยงานอื่น	๑๐,๐๗๕,๐๐๐ อบต./อบจ./หน่วยงานอื่น	๑ สาย	การสัญจรไปมา สะดวกรวดเร็ว	อบจ./อบต.
๕	ก่อสร้างท่อลอดเหลี่ยมสายโคกประดู่ - สระน้ำบ้านทุ่งไม้ฝ้าย ม.๕	เพื่อให้การระบายน้ำดีขึ้น ลดปัญหา น้ำท่วมขัง	ท่อลอดเหลี่ยม ข้างโรงเรียนบ้านทุ่งไม้ฝ้าย	-	๘๐๐,๐๐๐	-	๘๐๐,๐๐๐	-	๑ แห่ง	ปัญหาน้ำท่วมขัง ระบบระบายน้ำดีขึ้น	อบจ./อบต.
๖	ก่อสร้างถนน ค.ส.ล. สายสามแยกหน้าวัดเขาพระทอง ม.๑ - บ้านทุ่งไม้ฝ้าย ม.๕ - สามแยกโรงเรียนบ้านทุ่งไชน ม.๖	การสัญจรไปมาในการใช้ยานพาหนะ สะดวกรวดเร็ว	ก่อสร้างถนน ค.ส.ล. กว้าง ๕ เมตร ยาว ๘,๘๕๐ เมตร	-	๑๓,๐๓๔,๐๐๐ อบต./อบจ./หน่วยงานอื่น	๒๔,๗๕๐,๐๐๐ อบต./อบจ./หน่วยงานอื่น	๑๓,๐๓๔,๐๐๐ อบต./อบจ./หน่วยงานอื่น	๑๓,๐๓๔,๐๐๐ อบต./อบจ./หน่วยงานอื่น	๑ สาย	การสัญจรไปมา สะดวกรวดเร็ว	อบจ./อบต.

๑. ยุทธศาสตร์การพัฒนาตำบลโครงสร้างพื้นฐาน
๑.๑ แผนงาน เศรษฐกิจชุมชน

ที่	โครงการ/กิจกรรม	วัตถุประสงค์	เป้าหมาย (ผลผลิตของโครงการ)	งบประมาณและที่ผ่านมา					ตัวชี้วัด (KPI)	ผลที่คาดว่าจะ ได้รับ	หน่วยงานที่ รับผิดชอบ
				๒๕๖๑ (บาท)	๒๕๖๒ (บาท)	๒๕๖๓ (บาท)	๒๕๖๔ (บาท)	๒๕๖๕ (บาท)			
๗	ก่อสร้างถนน ค.ส.ล. สายห้วยยูง - จง เด่น ม.๑ -สามแยก หนานครก ม.๖	เพื่อความสะดวกใน การสัญจรไปมา ใน การใช้ยานพาหนะ	ก่อสร้างถนน ค.ส.ล. กว้าง ๔-๖ เมตร ยาว ๓,๐๕๐ เมตร	-	-	๘,๐๘๒,๕๐๐	-	-	๑ สาย	การสัญจรไปมา สะดวกรวดเร็ว	อบจ./อบต.
		รวม		๒,๖๕๐,๐๐๐	๑๔,๒๕๐,๐๐๐	๒๗,๘๑๒,๕๐๐	๑๘,๐๗๕,๐๐๐	๑๑,๐๓๔,๐๐๐			

ก. ยุทธศาสตร์จังหวัดที่ ๔ การพัฒนาคน ชุมชน และสังคมให้น่าอยู่ เข้มแข็ง มั่นคงตามหลักปรัชญาเศรษฐกิจพอเพียง

ข. ยุทธศาสตร์การพัฒนาของ อปท. ในเขตจังหวัดที่ ๓ การพัฒนาสังคมและคุณภาพชีวิต

๒. ยุทธศาสตร์การพัฒนาด้านสังคมและเสริมคุณภาพชีวิต

๒.๕ แผนงาน เเคหะชุมชน

ที่	โครงการ/กิจกรรม	วัตถุประสงค์	เป้าหมาย(ผลผลิตของโครงการ)	งบประมาณและที่มา					ตัวชี้วัด(KPI)	ผลที่คาดว่าจะได้รับ	หน่วยงานที่รับผิดชอบ
				๒๕๖๑ (บาท)	๒๕๖๒ (บาท)	๒๕๖๓ (บาท)	๒๕๖๔ (บาท)	๒๕๖๕ (บาท)			
๑	ก่อสร้างอาคาร อนุบาลประจักษ์ขนาดเล็ก มีชั้นลอย	เพื่อใช้กิจกรรมและ แข่งขันกีฬา	ก่อสร้างอาคารอนุบาลประจักษ์ ขนาดเล็กมีชั้นลอย เนื้อที่ ๙๐๐ ตารางเมตร	-	-	๕,๖๖๕,๐๐๐	-	-	๑ หลัง	การจัดกิจกรรมและ ละเล่นแข่งขันกีฬา ความสะอาด สามารถให้บริการ ประชาชนได้ดีมาก ขึ้น	กอง การศึกษา/ หน่วยงานอื่น
๒	ก่อสร้างส้วม ขนาด ๑๐ ที่	เพื่อให้บริการสาธารณะ สำหรับเด็ก	ก่อสร้างส้วม ขนาด ๑๐ ที่ เนื้อ ที่ ๔๕.๕๐ ตารางเมตร	-	-	๒๕๒,๐๐๐	-	-	๑ หลัง	เด็กนักเรียนมีส่วนร่วมให้ ใช้บริการ	กอง การศึกษา/ หน่วยงานอื่น
รวม						๕,๙๑๗,๐๐๐					

บัญชีครุภัณฑ์
แผนพัฒนาท้องถิ่น(พ.ศ.๒๕๖๑-๒๕๖๕)
องค์การบริหารส่วนตำบลเขาพระทอง อำเภอชะอวด จังหวัดนครศรีธรรมราช

ที่	แผนงาน	หมวด	ประเภท	วัตถุประสงค์	เป้าหมาย	งบประมาณและที่ผ่านมา					หน่วยงาน รับผิดชอบ หลัก	
						๒๕๖๑ (บาท)	๒๕๖๒ (บาท)	๒๕๖๓ (บาท)	๒๕๖๔ (บาท)	๒๕๖๕ (บาท)		
๑.	บริหารงาน ทั่วไป	ครุภัณฑ์	คอมพิวเตอร์	เพื่อใช้ในการปฏิบัติงาน สำนักงานปลัด (งาน บุคคล)	เครื่องคอมพิวเตอร์สำนักงาน ประมวลผล จำนวน ๑ เครื่อง	๒๙,๐๐๐	-	-	-	-	๒๕๖๕ (บาท)	สำนักงาน ปลัด
๒	บริหารงาน ทั่วไป	ครุภัณฑ์	คอมพิวเตอร์	เพื่อใช้ในการปฏิบัติงาน สำนักงานปลัด (งาน บุคคล)	เครื่องพิมพ์ชนิดเลเซอร์ (ขาว-ดำ) จำนวน ๑ เครื่อง	๗,๙๐๐๐	-	-	-	-	๒๕๖๕ (บาท)	สำนักงาน ปลัด
๓	บริหารงาน ทั่วไป	ครุภัณฑ์	คอมพิวเตอร์	เพื่อใช้ในการปฏิบัติงาน สำนักงานปลัด (งาน บุคคล)	เครื่องสำรองไฟ จำนวน ๑ เครื่อง	๓,๒๐๐	-	-	-	-	๒๕๖๕ (บาท)	สำนักงาน ปลัด
๔	บริหารงาน ทั่วไป	ครุภัณฑ์	คอมพิวเตอร์	เพื่อใช้ในการปฏิบัติงาน คลัง	เครื่องพิมพ์ชนิดเลเซอร์ (ขาว-ดำ) จำนวน ๑ เครื่อง	๗,๙๐๐๐	-	-	-	-	๒๕๖๕ (บาท)	กองคลัง
๕	เกษตรและ ชุมชน	ครุภัณฑ์	คอมพิวเตอร์	เพื่อใช้ในการปฏิบัติงาน กองช่าง(งานเขียนแบบ)	เครื่องคอมพิวเตอร์สำนักงาน ประมวลผล จำนวน ๑ เครื่อง	๒๙,๐๐๐	-	-	-	-	๒๕๖๕ (บาท)	กองช่าง
๖	เกษตรและ ชุมชน	ครุภัณฑ์	คอมพิวเตอร์	เพื่อใช้ในการปฏิบัติงาน กองช่าง(งานเขียนแบบ)	เครื่องพิมพ์ชนิดเลเซอร์ (ขาว-ดำ) จำนวน ๑ เครื่อง	๗,๙๐๐๐	-	-	-	-	๒๕๖๕ (บาท)	กองช่าง
๗	เกษตรและ ชุมชน	ครุภัณฑ์	คอมพิวเตอร์	เพื่อใช้ในการปฏิบัติงาน กองช่าง(งานเขียนแบบ)	เครื่องสำรองไฟ จำนวน ๑ เครื่อง	๓,๒๐๐	-	-	-	-	๒๕๖๕ (บาท)	กองช่าง
๘	บริหารงาน ทั่วไป	ครุภัณฑ์	คอมพิวเตอร์	เพื่อใช้ในการปฏิบัติงาน ของกองคลัง	เครื่องคอมพิวเตอร์สำนักงาน ประมวลผล จำนวน ๒ เครื่อง	-	๕๘,๐๐๐	-	-	-	๒๕๖๕ (บาท)	กองคลัง
๙	แผนงาน การศึกษา	ครุภัณฑ์	คอมพิวเตอร์	เพื่อใช้ในการปฏิบัติงานของกอง การศึกษา	จัดซื้อโต๊ะทำงานพร้อมเก้าอี้ ระดับ ๑-๒ จำนวน ๑ ชุด	๓,๐๐๐	-	-	-	-	๒๕๖๕ (บาท)	กอง การศึกษา

ที่	แผนงาน	หมวด	ประเภท	วัตถุประสงค์	เป้าหมาย	งบประมาณและที่ผ่านมา					หน่วยงาน รับผิดชอบ หลัก	
						๒๕๖๑ (บาท)	๒๕๖๒ (บาท)	๒๕๖๓ (บาท)	๒๕๖๔ (บาท)	๒๕๖๕ (บาท)		
๑๐	บริหารงาน ทั่วไป	ครุภัณฑ์	ครุภัณฑ์ คอมพิวเตอร์	เพื่อใช้ในการปฏิบัติงาน ของกองคลัง	เครื่องสำรองไฟ จำนวน ๒ เครื่อง	-	๖,๔๐๐	-	-	-	๒๕๖๕ (บาท)	กองคลัง
๑๑	บริหารงาน ทั่วไป	ครุภัณฑ์	ครุภัณฑ์สำนักงาน	เพื่อใช้ในการปฏิบัติงาน ของกองคลัง	ตู้เหล็ก ๒ บานเปิด-ปิด จำนวน ๖ ตู้	๓๓,๐๐๐	-	-	-	-	-	กองคลัง
๑๒	บริหารงาน ทั่วไป	ครุภัณฑ์	ครุภัณฑ์สำนักงาน	เพื่อใช้ในการปฏิบัติงาน ของกองคลัง	ตู้เหล็ก ๔ ล็อก จำนวน ๒ ตู้	๑๕,๘๐๐	-	-	-	-	-	กองคลัง
๑๓	บริหารงาน ทั่วไป	ครุภัณฑ์	ครุภัณฑ์สำนักงาน	เพื่อใช้ในการปฏิบัติงาน ของสำนักงานปลัดฯ	ตู้เหล็ก ๒ บานเปิด-ปิด จำนวน ๒ ตู้	-	๑๑,๐๐๐	-	-	-	-	สำนักงาน ปลัด
๑๔	การศึกษา	ครุภัณฑ์	ครุภัณฑ์สำนักงาน	เพื่อใช้ในการปฏิบัติงาน ของกองการศึกษา	ตู้เก็บเอกสารชนิด ๔ ชั้น	๒๐,๐๐๐	-	-	-	-	-	กอง การศึกษา
๑๕	บริหารงาน ทั่วไป	ครุภัณฑ์	ครุภัณฑ์โรงงาน	เพื่อใช้ในการปฏิบัติงานใน สำนักงาน	เครื่องเจีย/ตัด แบบมือถือ ขนาด ๖ นิ้ว จำนวน ๑ ตัว	๕,๘๐๐	-	-	-	-	-	สำนักงาน ปลัด
๑๖	บริหารงาน ทั่วไป	ครุภัณฑ์	ครุภัณฑ์โรงงาน	เพื่อใช้ในการปฏิบัติงานใน สำนักงาน	เครื่องเลื่อยวงเดือนไฟฟ้า ชนิดมือถือ -ขนาด ๘ นิ้วจำนวน ๑ เครื่อง	๕,๖๐๐	-	-	-	-	-	สำนักงาน ปลัด
๑๗	เคหะและ ชุมชน	ครุภัณฑ์	ครุภัณฑ์เกษตร	เพื่อใช้ในการปฏิบัติงาน กองช่าง(ระบบประปา ภูเขา)	เครื่องสูบน้ำ มอเตอร์ไฟฟ้า (ปั๊ม) ดูดโคลน/ขนาดไม่น้อยกว่า ๒ นิ้ว จำนวน ๑ เครื่อง	๑๕,๐๐๐	-	-	-	-	-	กองช่าง
๑๘	เคหะและ ชุมชน	ครุภัณฑ์	ครุภัณฑ์ไฟฟ้า และวิทยุ	เพื่อใช้ในการปฏิบัติงาน กองช่าง(ประปาภูเขา)	เครื่องกำเนิดไฟฟ้า ขนาด ๓ กิโลวัตต์ จำนวน ๑ เครื่อง	๒๗,๕๐๐	-	-	-	-	-	กองช่าง
๑๙	บริหารงาน ทั่วไป	ครุภัณฑ์	ครุภัณฑ์โรงงาน	เพื่อใช้ในการปฏิบัติงาน ของสำนักงานปลัด	สว่านไฟฟ้า จำนวน ๑ อัน	๕,๐๐๐	-	-	-	-	-	สำนักงาน ปลัด
๒๐	บริหารงาน ทั่วไป	ครุภัณฑ์	ครุภัณฑ์สำนักงาน	เพื่อใช้ในการปฏิบัติงาน ของสำนักงานปลัดฯ	ซื้อโต๊ะประชุมกลุ่ม รูปตัวโอ พร้อม เก้าอี้ขนาด ๒๐-๒๔ ที่นั่ง	๒๒,๐๐๐	-	-	-	-	-	สำนักงาน ปลัด

ที่	แผนงาน	หมวด	ประเภท	วัตถุประสงค์	เป้าหมาย	งบประมาณและที่ผ่านมา					หน่วยงาน รับผิดชอบ หลัก สำนักงาน ปลัด
						๒๕๖๑ (บาท)	๒๕๖๒ (บาท)	๒๕๖๓ (บาท)	๒๕๖๔ (บาท)	๒๕๖๕ (บาท)	
๒๑	บริหารงาน ทั่วไป	ครุภัณฑ์	ครุภัณฑ์ ยานพาหนะและ ขนส่ง	เพื่อใช้ในการปฏิบัติงาน รับส่งเอกสารสำนักงาน	รถจักรยานยนต์ ขนาด ๑๒๐ ซีซี จำนวน ๑ คัน	๕๑,๐๐๐	-	-	-	-	สำนักงาน ปลัด
๒๒	บริหารงาน ทั่วไป	ครุภัณฑ์	ครุภัณฑ์ ยานพาหนะและ ขนส่ง	เพื่อใช้ในการปฏิบัติงาน ป้องกันและบรรเทาสา ธารณภัย	เรือท้องแบน ไฟเบอร์กลาสเสริมใย เหล็ก ขนาดความกว้างไม่น้อยกว่า .๘๐ เมตร ยาว ไม่น้อยกว่า ๔.๕๐ เมตร จำนวน ๖ ลำ -เครื่องเรือ ขนาดไม่น้อยกว่า ๔.๕ แรงม้า ชนิดทางทศ จำนวน ๑ เครื่อง	๒๕๐,๐๐๐	-	-	-	-	สำนักงาน ปลัด
๒๓	บริหารงาน ทั่วไป	ครุภัณฑ์	ครุภัณฑ์โฆษณา และเผยแพร่	เพื่อใช้ในการตรวจสอบ และป้องกันเหตุในพื้นที่	ติดตั้งกล้องวงจรปิด (cctv) จำนวน ๗ หมู่บ้าน	๓๖๔,๐๐๐	-	-	-	-	สำนักงาน ปลัด
๒๔	เคหะและ ชุมชน	ครุภัณฑ์	ครุภัณฑ์ การเกษตร	เพื่อใช้ในการปฏิบัติงาน กองช่าง	แท็งก์น้ำติดตั้งรถบรรทุก เออนกประสงค์ ๕,๐๐๐ ลิตร ทนา ๓ มิลลิเมตร	๕๐๐,๐๐๐	-	-	-	-	กองช่าง
๒๕	บริหารงาน ทั่วไป	ครุภัณฑ์	ครุภัณฑ์โฆษณา และเผยแพร่	เพื่อเชิญสถาบัน พระมหากษัตริย์	ชุมนุมเฉลิมพระเกียรติ	๑๐๐,๐๐๐	-	-	-	-	สำนักงาน ปลัด
๒๖	แผนงาน การศึกษา	ครุภัณฑ์	ครุภัณฑ์สื่อ การเรียน	เพื่อเพิ่มพัฒนาการเด็ก	จัดซื้อเครื่องเล่นสนามกลางแจ้ง	๑๒๐,๐๐๐	๑๒๐,๐๐๐	๑๒๐,๐๐๐	๑๒๐,๐๐๐	๑๒๐,๐๐๐	กองการศึกษา
๒๗	แผนงาน การศึกษา	ครุภัณฑ์	ครุภัณฑ์สำนักงาน	เพื่อใช้ในการปฏิบัติงานของกอง การศึกษา	จัดซื้อโต๊ะทำงานพร้อมเก้าอี้ ระดับ ๓ จำนวน ๑ ชุด	๖,๐๐๐	-	-	-	-	กองการศึกษา
๒๘	บริหารงาน ทั่วไป	ครุภัณฑ์	ครุภัณฑ์สำนักงาน	เพื่อใช้ในการปฏิบัติงาน สำนักงานปลัดฯ	จัดซื้อโต๊ะทำงานพร้อมเก้าอี้ ระดับ ๑-๒ จำนวน ๑ ชุด	๓,๐๐๐	-	-	-	-	สำนักงาน ปลัด

ที่	แผนงาน	หมวด	ประเภท	วัตถุประสงค์	เป้าหมาย	งบประมาณและที่พัฒนา					หน่วยงาน รับผิดชอบ หลัก สำนักงาน ปลัด สำนักงาน ปลัด สำนักงาน ปลัด กองคลัง กองคลัง กองคลัง สำนักงาน ปลัด สำนักงาน ปลัด สำนักงาน ปลัด กองการศึกษา ๗
						๒๕๖๑ (บาท)	๒๕๖๒ (บาท)	๒๕๖๓ (บาท)	๒๕๖๔ (บาท)	๒๕๖๕ (บาท)	
๒๕	บริหารงาน ทั่วไป	ครุภัณฑ์ คอมพิวเตอร์	เพื่อใช้ในการปฏิบัติงาน สำนักงานปลัด	เครื่องคอมพิวเตอร์สำหรับงาน ประมวลผล จำนวน ๑ เครื่อง	๓๐,๐๐๐						
๓๐	บริหารงาน ทั่วไป	ครุภัณฑ์ คอมพิวเตอร์	เพื่อใช้ในการปฏิบัติงาน สำนักงานปลัด	เครื่องพิมพ์มัลติเพลเจอร์ หรือ led (สี) จำนวน ๑ เครื่อง	๑๗,๐๐๐						
๓๑	บริหารงาน ทั่วไป	ครุภัณฑ์ คอมพิวเตอร์	เพื่อใช้ในการปฏิบัติงาน สำนักงานปลัด	เครื่องสำรองไฟ จำนวน ๑ เครื่อง	๒,๘๐๐						
๓๒	บริหารงาน ทั่วไป	ครุภัณฑ์ คอมพิวเตอร์	เพื่อใช้ในการปฏิบัติงาน กองคลัง	เครื่องพิมพ์มัลติเพลเจอร์/ชนิด led (สี) จำนวน ๑ เครื่อง	๑๗,๐๐๐						
๓๓	บริหารงาน ทั่วไป	ครุภัณฑ์ คอมพิวเตอร์	เพื่อใช้ในการปฏิบัติงาน กองคลัง	เครื่องคอมพิวเตอร์สำหรับงาน ประมวลผล จำนวน ๑ เครื่อง	๓๐,๐๐๐						
๓๔	บริหารงาน ทั่วไป	ครุภัณฑ์ คอมพิวเตอร์	เพื่อใช้ในการปฏิบัติงาน กองคลัง	เครื่องสำรองไฟฟ้า จำนวน ๑ เครื่อง	๒,๘๐๐						
๓๕	บริหารงาน ทั่วไป	ครุภัณฑ์ คอมพิวเตอร์	เพื่อใช้ในการปฏิบัติงาน สำนักงานปลัด	จัดซื้อโต๊ะทำงานพร้อมเก้าอี้ ระดับ ๓ จำนวน ๓ ชุด	๑๘,๐๐๐						
๓๖	บริหารงาน ทั่วไป	ครุภัณฑ์ สำนักงาน	เพื่อใช้ในการปฏิบัติงาน สำนักงานปลัด	เครื่องดูดฝุ่น จำนวน ๑ เครื่อง	๑๕,๐๐๐						
๓๗	บริหารงาน ทั่วไป	ครุภัณฑ์ การเกษตร	เพื่อใช้ในการปฏิบัติงาน พื้นที่ตำบล	เครื่องสไลด์น้ำผึ้งจำนวน ๑ เครื่อง	๑๕,๐๐๐						
๓๘	บริหารงาน ทั่วไป	ครุภัณฑ์ สำนักงาน	เพื่อใช้ในการปฏิบัติงาน สำนักงานปลัด	ชั้นวางเอกสารชนิด ๓ ชั้น ๑๒ ช่อง จำนวน ๒ ตัว	๑๑,๐๐๐						
๓๙	แผนงาน การศึกษา	ครุภัณฑ์ สำนักงาน	เพื่อใช้ในการปฏิบัติงาน ของโรงเรียนอนุบาลเขา พระทอง	ตู้เก็บเอกสารพร้อมเก้าอี้ สำหรับเด็ก จำนวน ๕ ชุด	๓๐,๐๐๐						

ที่	แผนงาน	หมวด	ประเภท	วัตถุประสงค์	เป้าหมาย	งบประมาณและที่ผ่านมา					หน่วยงาน รับผิดชอบ หลัก
						๒๕๖๑ (บาท)	๒๕๖๒ (บาท)	๒๕๖๓ (บาท)	๒๕๖๔ (บาท)	๒๕๖๕ (บาท)	
๔๐	แผนงาน การศึกษาฯ	ครุภัณฑ์	ครุภัณฑ์สำนักงาน	เพื่อใช้ในการปฏิบัติงาน ของโรงเรียนอนุบาลเขา พระทอง	พัฒนาคอมพิวเตอร์(ชนิดโคจร)จำนวน ๑๐ ตัว	๒๐,๐๐๐	-	-	-	-	กองการศึกษา ฯ
๔๑	แผนงาน การศึกษาฯ	ครุภัณฑ์	ครุภัณฑ์สำนักงาน	เพื่อใช้ในการปฏิบัติงาน ของโรงเรียนอนุบาลเขา พระทอง	ลิ้นชักพลาสติก ชนิด ๔ ชั้น จำนวน ๑๐ ตัว	๖,๐๐๐	-	-	-	-	กองการศึกษา ฯ
๔๒	แผนงาน การศึกษาฯ	ครุภัณฑ์	ครุภัณฑ์ คอมพิวเตอร์	เพื่อใช้ในการปฏิบัติงาน ของโรงเรียนอนุบาลเขา พระทอง	คอมพิวเตอร์สำหรับงานประมวลผล (แบบที่ ๑)	๒๑,๐๐๐	-	-	-	-	กองการศึกษา ฯ
๔๓	แผนงาน คณะชุมชน	ครุภัณฑ์	ครุภัณฑ์โรงงาน	เพื่อใช้ในการปฏิบัติงาน ของกองช่าง	เครื่องเครื่องเจาะคอนกรีต (coring)	๔๐,๐๐๐	-	-	-	-	กองช่าง
๔๔	บริหารงาน ทั่วไป	ครุภัณฑ์	ครุภัณฑ์ไฟฟ้า และวิทยุ	เพื่อใช้ในการ ประชาสัมพันธ์ ข้อมูล ข่าวสาร	เครื่องขยายเสียง พร้อมอุปกรณ์ จำนวน ๗ ชุด	๒๕๐,๐๐๐	-	-	-	-	สำนักงาน ปลัด
๔๕	บริหารงาน ทั่วไป	ครุภัณฑ์	ครุภัณฑ์ คอมพิวเตอร์	เพื่อใช้ในการปฏิบัติงาน สำนักงานปลัด	เครื่องคอมพิวเตอร์ สำหรับงาน ประมวลผล แบบ๒จำนวน ๑ เครื่อง	-	-	-	-	-	สำนักงาน ปลัด
๔๖	บริหารงาน ทั่วไป	ครุภัณฑ์	ครุภัณฑ์ คอมพิวเตอร์	เพื่อใช้ในการปฏิบัติงาน สำนักงานปลัด	เครื่องพิมพ์ชนิดเลเซอร์หรือชนิด LED สีแบบ Network (ครุภัณฑ์ คอมพิวเตอร์ ๖๐ ลำดับที่ ๔๕)	-	๑๒,๐๐๐	-	-	-	สำนักงาน ปลัด
๔๗	แผนงาน คณะชุมชน	ครุภัณฑ์	ครุภัณฑ์ คอมพิวเตอร์	เพื่อใช้ในการปฏิบัติงาน สำนักงานปลัด	เครื่องสำรองไฟ จำนวน ๑ เครื่อง	-	๒,๕๐๐	-	-	-	สำนักงาน ปลัด
๔๘	แผนงาน คณะชุมชน	ครุภัณฑ์	ครุภัณฑ์ คอมพิวเตอร์	เพื่อใช้ในการปฏิบัติงาน กองช่าง	เครื่องคอมพิวเตอร์ สำหรับงาน ประมวลผล แบบ๒จำนวน ๑ เครื่อง	-	๓๐,๐๐๐	-	-	-	กองช่าง

ที่	แผนงาน	หมวด	ประเภท	วัตถุประสงค์	เป้าหมาย	งบประมาณและที่ผ่านมา					หน่วยงาน รับผิดชอบ หลัก
						๒๕๖๑ (บาท)	๒๕๖๒ (บาท)	๒๕๖๓ (บาท)	๒๕๖๔ (บาท)	๒๕๖๕ (บาท)	
๔๙	แผนงาน เคหะชุมชน	ครุภัณฑ์	ครุภัณฑ์ คอมพิวเตอร์	เพื่อใช้ในการปฏิบัติงาน กองช่าง	เครื่องพิมพ์แบบฉีดหมึกพร้อมติดตั้ง หมึกพิมพ์ (Ink Tank Printer) จำนวน ๑ เครื่อง (ครุภัณฑ์คอมพิวเตอร์ ๖๐ ลำดับที่ ๓๙)	-	๔,๓๐๐	-	-	-	กองช่าง
๕๐	แผนงาน เคหะชุมชน	ครุภัณฑ์	ครุภัณฑ์ คอมพิวเตอร์	เพื่อใช้ในการปฏิบัติงาน กองช่าง	เครื่องสำรองไฟ จำนวน ๑ เครื่อง	-	๒,๘๐๐	-	-	-	กองช่าง
๕๑	แผนงาน เคหะชุมชน	ครุภัณฑ์	ครุภัณฑ์ คอมพิวเตอร์	เพื่อใช้ในการปฏิบัติงาน กองช่าง	เครื่องพิมพ์ จำนวน ๑ เครื่อง (ครุภัณฑ์ คอมพิวเตอร์ ๖๐ ลำดับที่ ๔๑)	-	๓,๓๐๐	-	-	-	กองช่าง
๕๒	บริหารงาน ทั่วไป	ครุภัณฑ์	ครุภัณฑ์ คอมพิวเตอร์	เพื่อใช้ในการปฏิบัติงาน กองคลัง	เครื่องคอมพิวเตอร์สำหรับงาน ประมวลผล แบบ ๒ จำนวน ๑ เครื่อง (ครุภัณฑ์คอมพิวเตอร์ ๖๐ ลำดับที่ ๙)	-	๓๐,๐๐๐	-	-	-	กองคลัง
๕๓	บริหารงาน ทั่วไป	ครุภัณฑ์	ครุภัณฑ์ คอมพิวเตอร์	เพื่อใช้ในการปฏิบัติงาน กองคลัง	เครื่องสำรองไฟฟ้า จำนวน ๑ เครื่อง	-	๒,๘๐๐	-	-	-	กองคลัง
๕๔	บริหารงาน ทั่วไป	ครุภัณฑ์	ครุภัณฑ์ คอมพิวเตอร์	เพื่อใช้ในการปฏิบัติงาน กองคลัง	เครื่องพิมพ์จำนวน ๑ เครื่อง แบบ แคร์สัน	-	๒๒,๐๐๐	-	-	-	กองคลัง
๕๕	บริหารงาน ทั่วไป	ครุภัณฑ์	ครุภัณฑ์ คอมพิวเตอร์	เพื่อใช้ในการปฏิบัติงาน กองคลัง	เครื่องพิมพ์ชนิดเลเซอร์หรือชนิด LED สีแบบ Network (ครุภัณฑ์ คอมพิวเตอร์ ๖๐ ลำดับที่ ๔๑)	-	๓,๓๐๐	-	-	-	กองคลัง
๕๖	บริหารงาน ทั่วไป	ครุภัณฑ์	ครุภัณฑ์สำนักงาน	เพื่อใช้ในการปฏิบัติงาน สำนักงานปลัด	จัดซื้อโต๊ะทำงานพร้อมเก้าอี้ ระดับ ๓ จำนวน ๑ ชุด	-	๖,๐๐๐	-	-	-	สำนักงาน ปลัด
๕๗	บริหารงาน ทั่วไป	ครุภัณฑ์	ครุภัณฑ์ไฟฟ้า และวิทยุ	เพื่อใช้ในการ ประชาสัมพันธ์ ข้อมูล ข่าวสาร	เครื่องขยายเสียง พร้อมอุปกรณ์ จำนวน ๑ ชุด	-	-	๖๐,๐๐๐	-	-	สำนักงาน ปลัด

ที่	แผนงาน	หมวด	ประเภท	วัตถุประสงค์	เป้าหมาย	งบประมาณและที่ผ่านมา					หน่วยงาน รับผิดชอบ หลัก
						๒๕๖๑ (บาท)	๒๕๖๒ (บาท)	๒๕๖๓ (บาท)	๒๕๖๔ (บาท)	๒๕๖๕ (บาท)	
๕๘	บริหารงาน ทั่วไป	ครุภัณฑ์	ครุภัณฑ์สำนักงาน	เพื่อใช้ในการปฏิบัติงาน กองคลัง	จัดซื้อโต๊ะทำงานพร้อมเก้าอี้ จำนวน ๒ ชุด	-	๑๒,๐๐๐	-	-	-	กองคลัง
๕๙	แผนงาน เคหะชุมชน	ครุภัณฑ์	ครุภัณฑ์สำนักงาน	เพื่อใช้ในการปฏิบัติงาน กองช่าง	จัดซื้อโต๊ะทำงานพร้อมเก้าอี้ จำนวน ๑ ชุด	-	๖,๐๐๐	-	-	-	กองช่าง
๖๐	บริหารงาน ทั่วไป	ครุภัณฑ์	ครุภัณฑ์สำนักงาน	เพื่อใช้ในการปฏิบัติงาน กองคลัง	ตู้เหล็กชนิด ๒ บาน เปิด-ปิดจำนวน ๑๐ ตู้	-	๕๕,๐๐๐	-	-	-	คลัง
๖๑	บริหารงาน ทั่วไป	ครุภัณฑ์	ครุภัณฑ์สำนักงาน	เพื่อใช้ในการปฏิบัติงาน กองคลัง	ตู้เหล็กชนิด ๔ ล็อก จำนวน ๒ ตู้	-	๑๕,๘๐๐	-	-	-	คลัง
๖๒	บริหารงาน ทั่วไป	ครุภัณฑ์	ครุภัณฑ์สำนักงาน	เพื่อใช้ในการปฏิบัติงาน สำนักงานปลัด	ตู้เหล็กชนิด ๒ บาน เปิด-ปิดจำนวน ๒ ตู้	-	๑๑,๐๐๐	-	-	-	สำนักงาน ปลัด
๖๓	แผนงาน การศึกษา	ครุภัณฑ์	ครุภัณฑ์สำนักงาน	เพื่อใช้ในการให้บริการแก่ เด็ก โรงเรียนอนุบาลเขา พระทองและ ศูนย์พัฒนา เด็กเล็กของ อบต.	ขนาด ๑๘,๐๐๐ ปีเทียม จำนวน ๑๑ เครื่อง ขนาด ๓๐,๐๐๐ ปีเทียม จำนวน ๒ เครื่อง ขนาด ๓๕,๐๐๐ ปีเทียม จำนวน ๑ เครื่อง ขนาด ๒๔,๐๐๐ ปีเทียม จำนวน ๒ เครื่อง	-	๔๕๗,๙๐๐	-	-	-	กองการศึกษา ฯ
๖๔	แผนงาน เคหะชุมชน	ครุภัณฑ์	ครุภัณฑ์โรงงาน	เพื่อใช้ในการปฏิบัติงาน ของกองช่าง	ส่วานไฟฟ้า จำนวน ๑ ตัว	-	๑๐,๑๐๐	-	-	-	กองช่าง
๖๕	แผนงาน เคหะชุมชน	ครุภัณฑ์	ครุภัณฑ์โรงงาน	เพื่อใช้ในการปฏิบัติงาน ของกองช่าง	เครื่องตัดเหล็กไฟฟ้า (จำนวน ๑ ตัว	-	๑๘,๐๐๐	-	-	-	กองช่าง
๖๖	แผนงาน เคหะชุมชน	ครุภัณฑ์	ครุภัณฑ์เกษตร	เพื่อใช้ในการปฏิบัติงาน ของกองช่าง (ประเภท)	เครื่องสูบน้ำแบบจุ่มน้ำ(ซัมเมอร์ส) -ขนาด ๑.๕ แรงม้า จำนวน ๒ เครื่อง -ขนาด ๑.๕ แรงม้า จำนวน ๖ เครื่อง -ขนาด ๒ แรงม้า จำนวน ๒ เครื่อง	-	๑๑๐,๐๐๐ ๑.๕ แรง ๓ ๒ แรง ๑	๑๑๐,๐๐๐ ๑ แรง ๒ ๑.๕ แรง ๓ ๒ แรง ๑	-	-	กองช่าง

ที่	แผนงาน	หมวด	ประเภท	วัตถุประสงค์	เป้าหมาย	งบประมาณและที่ผ่านมา					หน่วยงาน รับผิดชอบหลัก
						๒๕๖๑ (บาท)	๒๕๖๒ (บาท)	๒๕๖๓ (บาท)	๒๕๖๔ (บาท)	๒๕๖๕ (บาท)	
๖๗	แผนงาน เคหะชุมชน	ครูภัณฑ์	ครูภัณฑ์โรงงาน	เพื่อใช้ในการปฏิบัติงาน ของห้องช่าง	ตู้เชื่อมไฟฟ้า (ระบบ inverter) จำนวน ๑ ตัว	-	๖,๕๐๐	-	-	-	กองช่าง
๖๘	แผนงาน การศึกษาฯ	ครูภัณฑ์	ครูภัณฑ์ไฟฟ้า/ วิทยุ	เพื่อใช้เป็นสื่อการเรียนแก่ เด็ก เรียนอนุบาลเขา พระทองและ ศูนย์พัฒนา เด็กเล็กของ อบต.	เครื่องเสียง แบบลากจูงขนาด จำนวน ๒ เครื่อง	-	๑๘,๐๐๐	-	-	-	กองการศึกษาฯ
๖๙	บริหารงาน ทั่วไป	ครูภัณฑ์	ครูภัณฑ์สำนักงาน	เพื่อใช้ให้บริการผู้มาติดต่อ ราชการ	เก้าอี้พักคอย จำนวน ๑ชุด	-	๘,๐๐๐	-	-	-	คลัง
๗๐	บริหารงาน ทั่วไป	ครูภัณฑ์	ครูภัณฑ์สำนักงาน	เพื่อใช้ในการบริการ ประชาชนในการติดต่อ ราชการ	อุปกรณ์อ่านบัตรแบบแถบแม่เหล็ก จำนวน ๘ชุด	-	๕,๖๐๐	-	-	-	สำนักงานปลัด
๗๑	แผนงาน การศึกษาฯ	ครูภัณฑ์	ครูภัณฑ์โฆษณา และเผยแพร่	เพื่อใช้ในการตรวจสอบ และป้องกันเหตุในพื้นที่	กล่องวงจรปิด จำนวน ๘ จุด	-	-	๕๓,๐๐๐	-	-	กองการศึกษาฯ
๗๒	บริหารงาน ทั่วไป	ครูภัณฑ์	ครูภัณฑ์โฆษณา และเผยแพร่	เพื่อใช้ในการตรวจสอบ และป้องกันเหตุในพื้นที่	กล่องวงจรปิด จำนวน ๑ จุด	-	-	๕๙,๐๐๐	-	-	สำนักงานปลัด
๗๓	แผนงาน การศึกษาฯ	ครูภัณฑ์	ครูภัณฑ์ ยานพาหนะและ ขนส่ง	เพื่อใช้ในการปฏิบัติงาน รับส่งเอกสารสำนักงาน	รถจักรยานยนต์ ขนาด ๑๒๐ ซีซี จำนวน ๑ คัน	-	-	๕๑,๐๐๐	-	-	กองการศึกษาฯ
๗๔	บริหารงาน ทั่วไป	ครูภัณฑ์	ครูภัณฑ์ ยานพาหนะและ ขนส่ง	เพื่อใช้ในการปฏิบัติงาน ป้องกันและบรรเทาสา ธารณภัย	-เรือท้องแบน ไฟเบอร์กลาสเสริมใย เหล็ก จำนวน ๖ ลำ -เครื่องเรือ ขนาดไม่น้อยกว่า ๕.๕ แรงม้า จำนวน ๖ เครื่อง DLTV จำนวน ๙ จุด	-	-	๒๕๐,๐๐๐	-	-	สำนักงานปลัด
๗๕	แผนงาน การศึกษาฯ	ครูภัณฑ์	ครูภัณฑ์โฆษณา และเผยแพร่	เพื่อใช้เป็นสื่อการเรียนการ สอน	DLTV จำนวน ๙ จุด	-	-	๑๑๖,๐๐๐	-	-	กองการศึกษาฯ

ที่	แผนงาน	หมวด	ประเภท	วัตถุประสงค์	เป้าหมาย	งบประมาณและที่ผ่านมา					หน่วยงาน รับผิดชอบหลัก
						๒๕๖๑ (บาท)	๒๕๖๒ (บาท)	๒๕๖๓ (บาท)	๒๕๖๔ (บาท)	๒๕๖๕ (บาท)	
๓๖	รักษาความ สงบภายใน	ครูภัณฑ์	ครูภัณฑ์ไฟฟ้า/ วิทยุ	เพื่อใช้ติดต่อสื่อสารทาง ราชการและงานป้องกัน และบรรเทาสาธารณภัย	วิทยุสื่อสารชนิดมือถือ กำลังส่ง ขนาด ๕ วัตต์ จำนวน ๖ ชุด	-	-	๓๒,๐๐๐	-	-	สำนักงานปลัด
๓๗	รักษาความ สงบภายใน	ครูภัณฑ์	ครูภัณฑ์ การเกษตร	เพื่อให้บริการแจกจ่าย น้ำ เพื่ออุปโภค บริโภคแก่ ประชาชนในตำบล	ถังเก็บน้ำแบบไฟเบอร์กลาส ขนาด ความจุ ๒,๕๐๐ ลิตร จำนวน ๔ ใบ	-	-	๓๗,๒๐๐	-	-	สำนักงานปลัด

ส่วนที่ ๔
การนำแผนพัฒนาสามปีไปสู่การปฏิบัติและการติดตาม ประเมินผล

ส่วนที่ ๔

การติดตามและประเมินผล

๔.๑ การติดตามและประเมินผลยุทธศาสตร์ขององค์กรปกครองส่วนท้องถิ่น

ตามพระราชบัญญัติกำหนดแผนและขั้นตอนการกระจายอำนาจให้องค์กรปกครองส่วนท้องถิ่น พ.ศ. ๒๕๔๒ ได้กำหนดให้องค์กรปกครองส่วนท้องถิ่น มีอำนาจและหน้าที่ในการจัดทำแผนพัฒนาท้องถิ่นของตนเอง โดยในการจัดทำแผนพัฒนาขององค์กรปกครองส่วนท้องถิ่นนั้น จะต้องดำเนินการตามระเบียบกระทรวงมหาดไทย ว่าด้วยการจัดทำแผนพัฒนาขององค์กรปกครองส่วนท้องถิ่น พ.ศ. ๒๕๔๘ และที่แก้ไขเพิ่มเติมถึง (ฉบับที่ ๓) พ.ศ. ๒๕๖๑ ทั้งนี้ แผนพัฒนาท้องถิ่นจะต้องสอดคล้องกับแผนพัฒนาจังหวัด ยุทธศาสตร์การพัฒนาขององค์กรปกครองส่วนท้องถิ่นในเขตจังหวัด แผนพัฒนาอำเภอ แผนพัฒนาตำบล แผนพัฒนาหมู่บ้านหรือแผนชุมชน อันมีลักษณะเป็นการกำหนดรายละเอียดแผนงาน ดังนั้น จึงต้องมีการกำหนดยุทธศาสตร์การพัฒนาขององค์กรปกครองส่วนท้องถิ่นในเขตจังหวัดขึ้น ตามกระบวนการพิจารณาจากประชาคมท้องถิ่นระดับจังหวัด ร่วมกับคณะกรรมการพัฒนาองค์การบริหารส่วนจังหวัด คณะกรรมการประสานแผนพัฒนาท้องถิ่นระดับจังหวัด ผู้แทนองค์กรปกครองส่วนท้องถิ่นในเขตจังหวัด ร่วมกันจัดทำ ทบทวน หรือเปลี่ยนแปลงยุทธศาสตร์การพัฒนาขององค์กรปกครองส่วนท้องถิ่นในเขตจังหวัด เพื่อให้การจัดทำแผนพัฒนาขององค์กรปกครองส่วนท้องถิ่นเกิดประสิทธิภาพ ประสิทธิผล โดยนำยุทธศาสตร์การพัฒนาขององค์กรปกครองส่วนท้องถิ่นในเขตจังหวัดไปใช้เป็นแนวทางในการจัดทำแผนพัฒนาท้องถิ่นของตนเองได้ต่อไป และเพื่อให้สามารถบูรณาการกับแผนพัฒนาจังหวัด แผนปฏิบัติราชการประจำปีของจังหวัดและตอบสนองความต้องการของประชาชนอันจะนำไปสู่การจัดทำงบประมาณ ที่มีประสิทธิภาพในท้องถิ่นได้อย่างแท้จริง เป็นเครื่องมือในการพัฒนาท้องถิ่นให้เข้มแข็ง เกิดประโยชน์สูงสุดต่อประชาชนในท้องถิ่น

ดังนั้น องค์กรปกครองส่วนท้องถิ่น จึงต้องกำหนดยุทธศาสตร์การพัฒนาขององค์กรปกครองส่วนท้องถิ่นให้สอดคล้องยุทธศาสตร์การพัฒนาขององค์กรปกครองส่วนท้องถิ่นในเขตจังหวัด เพื่อนำไปสู่การ บูรณาการร่วมกัน ให้เกิดความสอดคล้องกับแผนพัฒนาจังหวัด สามารถเชื่อมโยงไปสู่แผนพัฒนากลุ่มจังหวัด แผนพัฒนาภาค แผนพัฒนาเศรษฐกิจและสังคมแห่งชาติ ฉบับที่ ๑๒ แผนยุทธศาสตร์ชาติ ๒๐ ปี ไทยแลนด์ ๔.๐ และในการจัดทำแผนพัฒนาท้องถิ่น (พ.ศ. ๒๕๖๑ - ๒๕๖๕) จะต้องมีการติดตามและติดตามและประเมินผลยุทธศาสตร์เพื่อความสอดคล้องแผนพัฒนาท้องถิ่นของ

แผนพัฒนาท้องถิ่น (พ.ศ.๒๕๖๑-๒๕๖๕)

องค์กรปกครองส่วนท้องถิ่น ตามระเบียบกระทรวงมหาดไทย ว่าด้วยการจัดทำแผนขององค์กรปกครองส่วนท้องถิ่น พ.ศ. ๒๕๔๘ และที่แก้ไขเพิ่มเติมถึง (ฉบับที่ ๓) พ.ศ. ๒๕๖๑ โดยคณะกรรมการติดตามและประเมินผลแผนพัฒนาท้องถิ่น จะต้องดำเนินการให้คะแนนตามเกณฑ์ที่กำหนดไว้ ซึ่งเป็นส่วนหนึ่งของการติดตามและประเมินผลแผนพัฒนา โดยดำเนินการให้แล้วเสร็จภายในหกสิบวัน นับแต่วันที่ประกาศใช้งบประมาณรายจ่าย รายละเอียดแนวทางการพิจารณาตามหนังสือกระทรวงมหาดไทย ด่วนที่สุด ที่ มท ๐๘๑๐.๓/ว ๒๕๓๑ ลงวันที่ ๑๕ พฤษภาคม ๒๕๖๒ เรื่อง ชักซ้อมแนวทางการทบทวนแผนพัฒนาท้องถิ่น (พ.ศ. ๒๕๖๑ - ๒๕๖๕) ขององค์กรปกครองส่วนท้องถิ่น ดังนี้

**แนวทางการพิจารณาการติดตามและประเมินผลยุทธศาสตร์
เพื่อความสอดคล้องแผนพัฒนาท้องถิ่นขององค์กรปกครองส่วนท้องถิ่น**

ประเด็นการพิจารณา	คะแนน
๑. ข้อมูลสภาพทั่วไปและข้อมูลพื้นฐานขององค์กรปกครองส่วนท้องถิ่น	๒๐
๒. การวิเคราะห์สภาพการณ์และศักยภาพ	๒๐
๓. ยุทธศาสตร์ประกอบด้วย	๖๐
๓.๑ ยุทธศาสตร์ขององค์กรปกครองส่วนท้องถิ่น	(๑๐)
๓.๒ ยุทธศาสตร์ขององค์กรปกครองส่วนท้องถิ่นในเขตจังหวัด	(๑๐)
๓.๓ ยุทธศาสตร์จังหวัด	(๑๐)
๓.๔ วิสัยทัศน์	(๕)
๓.๕ กลยุทธ์	(๕)
๓.๖ เป้าประสงค์ของแต่ละประเด็นกลยุทธ์	(๕)
๓.๗ จุดยืนทางยุทธศาสตร์	(๕)
๓.๘ แผนงาน	(๕)
๓.๙ ความเชื่อมโยงของยุทธศาสตร์ในภาพรวม	(๕)
รวมคะแนน	๑๐๐

แนวทางเบื้องต้นในการให้คะแนนแนวทางการพิจารณาการติดตามและประเมินผลยุทธศาสตร์
เพื่อความสอดคล้องแผนพัฒนาท้องถิ่นขององค์กรปกครองส่วนท้องถิ่น

ประเด็นการพิจารณา	รายละเอียดหลักเกณฑ์	คะแนนเต็ม	คะแนนที่ได้
๑. ข้อมูลสภาพทั่วไปและข้อมูลพื้นฐานขององค์กรปกครองส่วนท้องถิ่น	ควรประกอบด้วยข้อมูลดังนี้ (๑) ข้อมูลเกี่ยวกับด้านกายภาพ เช่น ที่ตั้งของหมู่บ้าน/ชุมชน/ตำบล ลักษณะภูมิประเทศ ลักษณะภูมิอากาศ ลักษณะของที่ดิน ลักษณะของแหล่งน้ำ ลักษณะของป่าไม้ ฯลฯ ด้านการเมือง/การปกครอง เช่น เขตการปกครองการเลือกตั้ง ฯลฯ	๒๐ (๓)	
	(๒) ข้อมูลเกี่ยวกับด้านการเมือง/การปกครอง เช่น เขตการปกครอง การเลือกตั้ง ฯลฯ ประชากร เช่น ข้อมูลเกี่ยวกับจำนวนประชากร และช่วงอายุและจำนวนประชากร ฯลฯ	(๒)	
	(๓) ข้อมูลเกี่ยวกับสภาพทางสังคม เช่น การศึกษา สาธารณสุข อาชญากรรม ยาเสพติด การสังคมสงเคราะห์	(๒)	
	(๔) ข้อมูลเกี่ยวกับระบบบริหารพื้นฐาน เช่น การคมนาคมขนส่ง การไฟฟ้า การประปา โทรศัพท์ ฯลฯ	(๒)	
	(๕) ข้อมูลเกี่ยวกับระบบเศรษฐกิจ เช่น การเกษตร การประมง การประมงสัตว์ การบริการ การท่องเที่ยว อุตสาหกรรม การพาณิชย์/กลุ่มอาชีพแรงงาน ฯลฯ	(๒)	
	(๖) ข้อมูลเกี่ยวกับศาสนา ประเพณี วัฒนธรรม เช่น การนับถือศาสนา ประเพณี และงานประจำปี ภูมิปัญญาท้องถิ่น ภาษาถิ่น สินค้าพื้นเมือง และของที่ระลึก ฯลฯ และอื่นๆ	(๒)	
	(๗) ข้อมูลเกี่ยวกับทรัพยากรธรรมชาติ เช่น น้ำ ป่าไม้ ภูเขา คุณภาพของทรัพยากรธรรมชาติ ฯลฯ	(๒)	
	(๘) การสำรวจและจัดเก็บข้อมูลเพื่อการจัดทำแผนพัฒนาท้องถิ่นหรือการใช้ข้อมูล ๖๖๖.	(๒)	
	(๙) การประชุมประชาคมท้องถิ่น รูปแบบ วิธีการ และการดำเนินการประชุมประชาคมท้องถิ่นโดยใช้กระบวนการร่วมคิด ร่วมทำ ร่วมตัดสินใจ ร่วมตรวจสอบ ร่วมรับประโยชน์ ร่วมแก้ไขปัญหา ปรีกษาหารือ แลกเปลี่ยนเรียนรู้ เพื่อแก้ไขปัญหาสำหรับการพัฒนาท้องถิ่นตามอำนาจหน้าที่ขององค์กรปกครองส่วนท้องถิ่น	(๓)	

ประเด็น การพิจารณา	รายละเอียดหลักเกณฑ์	คะแนน เต็ม	คะแนน ที่ได้
๒. การวิเคราะห์ สภาวการณ์และ ศักยภาพ	ควรประกอบด้วยข้อมูลดังนี้ (๑) การวิเคราะห์ที่ครอบคลุมความเชื่อมโยง ความสอดคล้องยุทธศาสตร์ จังหวัด ยุทธศาสตร์การพัฒนาขององค์กรปกครองส่วนท้องถิ่นในเขต จังหวัด ยุทธศาสตร์ขององค์กรปกครองส่วนท้องถิ่น นโยบายของ ผู้บริหารท้องถิ่น รวมถึงความเชื่อมโยงแผนยุทธศาสตร์ชาติ ๒๐ ปี แผนพัฒนาเศรษฐกิจและสังคมแห่งชาติ และ Thailand ๔.๐	๒๐ (๕)	
	(๒) การวิเคราะห์การใช้ผังเมืองรวมหรือผังเมืองเฉพาะและการบังคับ ใช้ผลของการบังคับใช้ สภาพการณ์ที่เกิดขึ้นต่อการพัฒนาท้องถิ่น	(๓)	
	(๓) การวิเคราะห์ทางสังคม เช่น ด้านแรงงาน การศึกษา สาธารณสุข ความยากจน อาชญากรรม ปัญหายาเสพติด เทคโนโลยี จารีต ประเพณี วัฒนธรรม ภูมิปัญญาท้องถิ่น เป็นต้น	(๓)	
	(๔) การวิเคราะห์ทางเศรษฐกิจ ข้อมูลด้านรายได้ครัวเรือน การส่งเสริม อาชีพ กลุ่มอาชีพ กลุ่มทางสังคม การพัฒนาอาชีพและกลุ่มต่างๆ สภาพทางเศรษฐกิจและความเป็นอยู่ทั่วไป เป็นต้น	(๓)	
	(๕) การวิเคราะห์สิ่งแวดล้อม พื้นที่สีเขียว ธรรมชาติต่างๆ ทาง ภูมิศาสตร์ กระบวนการหรือสิ่งที่เกิดขึ้น การประติษฐ์ที่มีผลต่อ สิ่งแวดล้อมและการพัฒนา	(๓)	
	(๖) ผลการวิเคราะห์ศักยภาพเพื่อประเมินสถานภาพการพัฒนาใน ปัจจุบันและโอกาสการพัฒนาในอนาคตของท้องถิ่น ด้วยเทคนิค SWOT Analysis ที่อาจส่งผลต่อการดำเนินงานได้แก่ S-Strengit (จุด แข็ง) W-Weakness (จุดอ่อน) O-Opportunity (โอกาส) และT- Therat (อุปสรรค)	(๓)	
๓. ยุทธศาสตร์ ๓.๑ ยุทธศาสตร์ของ องค์กรปกครองส่วน ท้องถิ่น ๓.๒ ยุทธศาสตร์ของ องค์กรปกครองส่วน ท้องถิ่นในเขตจังหวัด ๓.๓ ยุทธศาสตร์ จังหวัด	ควรประกอบด้วยข้อมูลดังนี้ สอดคล้องกับสภาพสังคม เศรษฐกิจ สิ่งแวดล้อมของท้องถิ่น ประเด็นปัญหาการพัฒนาและแนวทางการ พัฒนาที่สอดคล้องกับยุทธศาสตร์ขององค์กรปกครองส่วนท้องถิ่น และ เชื่อมโยงหลักประชาธิรัฐแผนยุทธศาสตร์ชาติ ๒๐ ปี แผนพัฒนา เศรษฐกิจและสังคมแห่งชาติ และ Thailand ๔.๐	๖๐ (๑๐)	
	สอดคล้องและเชื่อมโยงกับสภาพสังคม เศรษฐกิจ สิ่งแวดล้อมของ ท้องถิ่น และยุทธศาสตร์จังหวัด และเชื่อมโยงหลักประชาธิรัฐแผน ยุทธศาสตร์ชาติ ๒๐ ปี แผนพัฒนาเศรษฐกิจและสังคมแห่งชาติและ Thailand ๔.๐	(๑๐)	
	สอดคล้องกับแผนพัฒนากลุ่มจังหวัด ยุทธศาสตร์พัฒนาภาค แผนพัฒนาเศรษฐกิจและสังคมแห่งชาติ แผนการบริหารราชการ แผ่นดิน นโยบาย/ยุทธศาสตร์ คสช. และนโยบายรัฐบาล หลักประชา ธิรัฐ แผนยุทธศาสตร์ชาติ ๒๐ ปี และThailand ๔.๐	(๑๐)	

ประเด็นการพิจารณา	รายละเอียดหลักเกณฑ์	คะแนนเต็ม	คะแนนที่ได้
๓.๔ วิสัยทัศน์	วิสัยทัศน์ ซึ่งมีลักษณะแสดงสถานภาพที่องค์กรปกครองส่วนท้องถิ่นต้องการจะเป็นหรือบรรลุถึงอนาคตอย่างชัดเจน สอดคล้องกับโอกาสและศักยภาพที่เป็นลักษณะเฉพาะขององค์กรปกครองส่วนท้องถิ่นและสัมพันธ์กับโครงการพัฒนา	(๕)	
๓.๕ กลยุทธ์	แสดงให้เห็นช่องทาง วิธีการ ภารกิจหรือสิ่งที่ต้องทำตามอำนาจหน้าที่ขององค์กรปกครองส่วนท้องถิ่นที่จะนำไปสู่การบรรลุวิสัยทัศน์หรือแสดงให้เห็นถึงความชัดเจนในสิ่งที่จะดำเนินการให้บรรลุวิสัยทัศน์นั้น	(๕)	
๓.๖ เป้าประสงค์ของแต่ละประเด็นกลยุทธ์	เป้าประสงค์ของแต่ละประเด็นกลยุทธ์มีความสอดคล้องและสนับสนุนต่อกฎยุทธ์ที่จะเกิดขึ้น มุ่งหมายสิ่งหนึ่งสิ่งใดที่ชัดเจน	(๕)	
๓.๗ จุดยืนทางยุทธศาสตร์ (Positioning)	ความมุ่งมั่นอันแน่วแน่ในการวางแผนพัฒนาท้องถิ่น เพื่อให้บรรลุวิสัยทัศน์ขององค์กรปกครองส่วนท้องถิ่น ซึ่งเกิดจากศักยภาพของพื้นที่จริง ที่จะนำไปสู่ผลสำเร็จทางยุทธศาสตร์	(๕)	
๓.๘ แผนงาน	แผนงานหรือจุดมุ่งหมายเพื่อการพัฒนาในอนาคต กำหนดจุดมุ่งหมายในเรื่องใดเรื่องหนึ่งหรือแผนงานที่เกิดจากเป้าประสงค์ตัวชี้วัด ค่าเป้าหมาย กลยุทธ์ จุดยืนทางยุทธศาสตร์ขององค์กรปกครองส่วนท้องถิ่นที่มีความชัดเจน นำไปสู่การทำโครงการพัฒนาท้องถิ่นในแผนพัฒนาท้องถิ่น โดยระบุแผนงานและความเชื่อมโยงดังกล่าว	(๕)	
๓.๙ ความเชื่อมโยงของยุทธศาสตร์ในภาพรวม	ความเชื่อมโยงองค์รวมที่นำไปสู่การพัฒนาท้องถิ่นที่เกิดผลผลิต/โครงการจากแผนยุทธศาสตร์ชาติ ๒๐ ปี แผนพัฒนาเศรษฐกิจและสังคมแห่งชาติ ฉบับที่ ๑๒ Thailand ๔.๐ แผนพัฒนาภาค/แผนพัฒนากลุ่มจังหวัด /แผนพัฒนาจังหวัดยุทธศาสตร์การพัฒนาขององค์กรปกครองส่วนท้องถิ่นในเขตจังหวัด และยุทธศาสตร์ขององค์กรปกครองส่วนท้องถิ่น	(๕)	
รวมคะแนน		๑๐๐	

๔.๒ การติดตามและประเมินผลโครงการขององค์กรปกครองส่วนท้องถิ่น

ในการจัดทำแผนพัฒนาท้องถิ่น (พ.ศ. ๒๕๖๑ - ๒๕๖๕) ขององค์กรปกครองส่วนท้องถิ่น จะต้องมีการติดตามและประเมินผลโครงการขององค์กรปกครองส่วนท้องถิ่นเพื่อความสอดคล้องแผนพัฒนาท้องถิ่น ตามระเบียบกระทรวงมหาดไทย ว่าด้วยการจัดทำแผนขององค์กรปกครองส่วนท้องถิ่น พ.ศ. ๒๕๔๘ และที่แก้ไขเพิ่มเติมถึง (ฉบับที่ ๓) พ.ศ. ๒๕๖๑ โดยคณะกรรมการติดตามและประเมินผลแผนพัฒนาท้องถิ่น จะต้องดำเนินการให้คะแนนตามเกณฑ์ที่กำหนดไว้ ซึ่งเป็นส่วนหนึ่งของการติดตามและประเมินผลแผนพัฒนา โดยดำเนินการให้แล้วเสร็จภายในหกสิบวัน นับแต่วันที่ประกาศใช้งบประมาณรายจ่าย รายละเอียดแนวทางการพิจารณาตามหนังสือกระทรวงมหาดไทย ด่วนที่สุด ที่ มท ๐๘๑๐.๓/ว ๒๙๓๑ ลงวันที่ ๑๕ พฤษภาคม ๒๕๖๒ เรื่อง ชักซ้อมแนวทางการทบทวนแผนพัฒนาท้องถิ่น (พ.ศ. ๒๕๖๑ - ๒๕๖๕) ขององค์กรปกครองส่วนท้องถิ่น ดังนี้

แนวทางการพิจารณาการติดตามและประเมินผลโครงการ เพื่อความสอดคล้องแผนพัฒนาท้องถิ่น (พ.ศ. ๒๕๖๑ - ๒๕๖๕) ขององค์กรปกครองส่วนท้องถิ่น

ประเด็นการพิจารณา	คะแนน
๑. การสรุปสถานการณ์การพิจารณา	๑๐
๒. การประเมินผลการนำแผนพัฒนาท้องถิ่นสี่ปีไปปฏิบัติในเชิงปริมาณ	๑๐
๓. การประเมินผลการนำแผนพัฒนาท้องถิ่นสี่ปีไปปฏิบัติในเชิงคุณภาพ	๑๐
๔. แผนงานและยุทธศาสตร์การพิจารณา	๑๐
๕. โครงการพัฒนา ประกอบด้วย	๖๐
๕.๑ ความชัดเจนของชื่อโครงการ	(๕)
๕.๒ กำหนดวัตถุประสงค์สอดคล้องกับโครงการ	(๕)
๕.๓ เป้าหมาย (ผลผลิตของโครงการ) มีความชัดเจนนำไปสู่การตั้งงบประมาณได้ถูกต้อง	(๕)
๕.๔ โครงการมีความสอดคล้องกับแผนยุทธศาสตร์ชาติ ๒๐ ปี	(๕)
๕.๕ เป้าหมาย (ผลผลิตของโครงการ) มีความสอดคล้องกับแผนพัฒนาเศรษฐกิจและสังคมแห่งชาติ	(๕)
๕.๖ โครงการมีความสอดคล้องกับ Thailand ๔.๐	(๕)
๕.๗ โครงการสอดคล้องกับยุทธศาสตร์จังหวัด	(๕)
๕.๘ โครงการแก้ไขปัญหาความยากจนหรือการเสริมสร้างให้ประเทศชาติมั่นคง มั่งคั่ง ยั่งยืน ภายใต้หลักประชารัฐ	(๕)
๕.๙ งบประมาณ มีความสอดคล้องกับเป้าหมาย (ผลผลิตของโครงการ)	(๕)
๕.๑๐ มีการประมาณการราคาถูกต้องตามหลักวิธีการงบประมาณ	(๕)
๕.๑๑ มีการกำหนดตัวชี้วัด (KPI) และสอดคล้องกับวัตถุประสงค์และผลคาดว่าจะได้รับ	(๕)
๕.๑๒ ผลที่คาดว่าจะได้รับ สอดคล้องกับวัตถุประสงค์	(๕)
รวมคะแนน	๑๐๐

แนวทางเบื้องต้นในการให้คะแนนแนวทางการพิจารณาการติดตามและประเมินผลโครงการ เพื่อความสอดคล้องแผนพัฒนาท้องถิ่น (พ.ศ. ๒๕๖๑ - ๒๕๖๕) ขององค์กรปกครองส่วนท้องถิ่น

ประเด็น การพิจารณา	รายละเอียดหลักเกณฑ์	คะแนน เต็ม	คะแนน ที่ได้
๑. การสรุป สถานการณ์การพัฒนา	เป็นการวิเคราะห์กรอบการจัดทำยุทธศาสตร์ขององค์กรปกครองส่วนท้องถิ่น (ใช้การวิเคราะห์ SWOT Analysis/Demand (Demand Analysis)/Global Demand และ Trend ปัจจุบันและสถานการณ์การเปลี่ยนแปลงที่มีผลต่อการพัฒนา อย่างน้อยต้องประกอบด้วย การวิเคราะห์ศักยภาพด้านเศรษฐกิจ, ด้านสังคม, ด้านทรัพยากรธรรมชาติและสิ่งแวดล้อม)	๑๐	
๒. การประเมินผล การนำแผนพัฒนาท้องถิ่นสู่ไปปฏิบัติ ในเชิงปริมาณ	๑) การควบคุมที่มีตัวเลขต่างๆ เพื่อนำมาใช้วัดผลในเชิงปริมาณ เช่น การวัดจำนวนโครงการ กิจกรรม งานต่างๆ ก็คือผลผลิตนั้นเองว่า เป็นไปตามที่ตั้งเป้าหมายเอาไว้หรือไม่จำนวนที่ดำเนินการจริงตามที่ได้ กำหนดไว้เท่าไร จำนวนที่ไม่สามารถดำเนินการได้มีจำนวนเท่าไร สามารถอธิบายได้ตามหลักประสิทธิภาพ (Efficiency) ของการพัฒนา ท้องถิ่นตามอำนาจหน้าที่ที่ได้กำหนดไว้ ๒) วิเคราะห์ผลกระทบ/สิ่งที่กระทบ (Impact) โครงการที่ดำเนินการ ในเชิงปริมาณ (Qualitative)	๑๐	
๓. การประเมินผล การนำแผนพัฒนาท้องถิ่นสู่ไปปฏิบัติ ในเชิงคุณภาพ	๑) การประเมินประสิทธิผลของแผนพัฒนาในเชิงคุณภาพคือการนำเอา เทคนิคๆ มาใช้เพื่อวัดค่าภารกิจ โครงการ กิจกรรม งานต่างๆ ที่ ดำเนินการในพื้นที่นั้นๆ ตรงต่อความต้องการของประชาชนหรือไม่และ เป็นไปตามอำนาจหน้าที่หรือไม่ ประชาชนพึงพอใจหรือไม่ สิ่งของ วัสดุ ครุภัณฑ์ การดำเนินการต่างๆ มีสภาพหรือลักษณะถูกต้อง คงทน ถาวร สามารถใช้การได้ตามวัตถุประสงค์หรือไม่ ซึ่งเป็นไปตามหลัก ประสิทธิภาพ (Effectiveness) ผลการปฏิบัติราชการตามที่บรรลุ วัตถุประสงค์ และเป้าหมายของแผนปฏิบัติราชการตามที่ได้รับ งบประมาณมาดำเนินการ รวมถึงสามารถเทียบเคียงกับส่วนราชการ หรือหน่วยงาน ๒) วิเคราะห์ผลกระทบ/สิ่งที่กระทบ (Impact) โครงการที่ดำเนินการ ในเชิงคุณภาพ (Qualitative)	๑๐	
๔. แผนงานและ ยุทธศาสตร์การพัฒนา	๑) วิเคราะห์แผนงาน งาน ที่เกิดจากด้านต่างๆ มีความสอดคล้องกับยุทธศาสตร์ ขององค์กรปกครองส่วนท้องถิ่นในมิติต่างๆ จนนำไปสู่การจัดทำโครงการพัฒนา ท้องถิ่นโดยใช้ SWOT Analysis/Demand (Demand Analysis)/Global Demand/ Trend หรือหลักการบูรณาการ (Integration) กับองค์กรปกครองส่วนท้องถิ่นที่มีพื้นที่ติดต่อกัน ๒) วิเคราะห์แผนงาน งาน ที่เกิดจากด้านต่างๆ ที่สอดคล้องกับการแก้ไขปัญหา ความยากจน หลักปรัชชาารัฐ	๑๐	

ประเด็น การพิจารณา	รายละเอียดหลักเกณฑ์	คะแนน เต็ม	คะแนน ที่ได้
๕. โครงการพัฒนา ๕.๑ ความชัดเจน ของชื่อโครงการ	ควรประกอบด้วยข้อมูลดังนี้ เป็นโครงการที่มีวัตถุประสงค์สนองต่อยุทธศาสตร์การพัฒนาขององค์กร ปกครองส่วนท้องถิ่นและดำเนินการเพื่อให้การพัฒนาบรรลุตามวิสัยทัศน์ ขององค์กรปกครองส่วนท้องถิ่นที่กำหนดไว้ ชื่อโครงการมีความชัดเจน มุ่ง ไปเรื่องใดเรื่องหนึ่ง อ่านแล้วเข้าใจได้ว่าจะพัฒนาอะไรในอนาคต	๖๐ (๕)	
๕.๒ กำหนด วัตถุประสงค์ สอดคล้องกับ โครงการ	มีวัตถุประสงค์ชัดเจน (clear objective) โครงการต้องกำหนด วัตถุประสงค์สอดคล้องกับความเป็นมาของโครงการ สอดคล้องกับ หลักการและเหตุผล วิธีการดำเนินงานต้องสอดคล้องกับวัตถุประสงค์ มี ความเป็นไปได้ชัดเจน มีลักษณะเฉพาะเจาะจง	(๕)	
๕.๓ เป้าหมาย (ผลผลิตของ โครงการ) มีความ ชัดเจนนำไปสู่การตั้ง งบประมาณได้ ถูกต้อง	สภาพที่อยากให้เกิดขึ้นในอนาคตเป็นทิศทางที่ต้องไปให้ถึงเป้าหมายต้อง ชัดเจน สามารถระบุจำนวนเท่าไร กลุ่มเป้าหมายคืออะไร มีผลผลิต อย่างไร กลุ่มเป้าหมาย พื้นที่ดำเนินงาน และระยะเวลาดำเนินงานอธิบาย ให้ชัดเจนว่าโครงการนี้จะทำที่ไหน เริ่มต้นในช่วงเวลาใดและจบลงเมื่อไร ใครคือกลุ่มเป้าหมายของโครงการ หากกลุ่มเป้าหมายมีหลายกลุ่ม ให้บอก ชัดเจนไปว่าใครคือกลุ่มเป้าหมายหลัก ใครคือกลุ่มเป้าหมายรอง	(๕)	
๕.๔ โครงการมีความ สอดคล้องกับแผน ยุทธศาสตร์ ๒๐ ปี	โครงการสอดคล้องกับ (๑) ความมั่นคง (๒) การสร้างความสามารถในการ แข่งขัน (๓) การพัฒนาเสริมสร้างศักยภาพคน (๔) การสร้างโอกาสความ เสมอภาคและเท่าเทียมกันทางสังคม (๕) การสร้างการเติบโตบนคุณภาพ ชีวิตที่เป็นมิตรต่อสิ่งแวดล้อม (๖) การปรับสมดุลและพัฒนาระบบการ บริหารจัดการภาครัฐ เพื่อให้เกิดความมั่นคง มั่งคั่ง ยั่งยืน	(๕)	
๕.๕ เป้าหมาย (ผลผลิตของ โครงการ) มีความ สอดคล้องกับ แผนพัฒนาเศรษฐกิจ และสังคมแห่งชาติ	โครงการมีความสอดคล้องแผนพัฒนาเศรษฐกิจและสังคมแห่งชาติฉบับที่ ๑๒ โดย (๑) ยึดหลักปรัชญาเศรษฐกิจพอเพียง (๒) ยึดคนเป็นศูนย์กลาง พัฒนา (๓) ยึดวิสัยทัศน์ภายใต้ยุทธศาสตร์ชาติ ๒๐ ปี (๔) ยึดเป้าหมาย อนาคตประเทศไทย ๒๕๗๔ (๕) ยึดหลักการนำไปสู่ปฏิบัติให้เกิดผล สัมฤทธิ์อย่างจริงจังใน ๕ ปีที่ต่อยอดไปสู่ผลสัมฤทธิ์ที่เป็นเป้าหมายระยะ ยาว ภายใต้แนวทางการพัฒนา (๑) การยกระดับศักยภาพการแข่งขันและ การหลุดพ้นกับดักรายได้ปานกลางสู่รายได้สูง (๒) การพัฒนาศักยภาพคน ตามช่วงวัยและการปฏิรูประบบเพื่อสร้างสังคมสูงวัยอย่างมีคุณภาพ (๓) การลดความเหลื่อมล้ำทางสังคม (๔) การรองรับการเชื่อมโยงภูมิภาคและ ความเป็นเมือง (๕) การสร้างความเจริญเติบโตทางเศรษฐกิจและสังคม อย่างเป็นมิตรกับสิ่งแวดล้อม (๖) การบริหารราชการแผ่นดินที่มี ประสิทธิภาพ	(๕)	

ประเด็น การพิจารณา	รายละเอียดหลักเกณฑ์	คะแนน เต็ม	คะแนน ที่ได้
๕.๖ โครงการมีความ สอดคล้อง	โครงการมีลักษณะหรือสอดคล้องกับการปรับเปลี่ยนโครงสร้างเศรษฐกิจไปสู่ Value-Based Economy หรือเศรษฐกิจที่ขับเคลื่อนด้วยนวัตกรรม ทำน้อย ได้มาก เช่น (๑) เปลี่ยนจากการผลิตสินค้า โภคภัณฑ์ไปสู่สินค้าเชิงนวัตกรรม (๒) เปลี่ยนจากการขับเคลื่อนประเทศด้วยภาคอุตสาหกรรม ไปสู่การขับเคลื่อนด้วยเทคโนโลยี ความคิดสร้างสรรค์และนวัตกรรม (๓) เปลี่ยนจากการเน้นภาคการผลิตสินค้าไปสู่การเน้นภาคบริการมากขึ้น รวมถึงโครงการที่เติมเต็มด้วยวิทยาการ ความคิดสร้างสรรค์ นวัตกรรม วิทยาศาสตร์ เทคโนโลยี และการวิจัยและพัฒนาแล้วต่อยอดความได้เปรียบเชิงเปรียบเทียบ เช่น ด้านการเกษตรเทคโนโลยีชีวภาพ สาธารณสุข วัฒนธรรม ฯลฯ	(๕)	๕
๕.๗ โครงการสอดคล้อง กับยุทธศาสตร์จังหวัด	โครงการพัฒนาท้องถิ่นมีความสอดคล้องกับห้วงระยะเวลาของแผนพัฒนาจังหวัดที่ได้กำหนดขึ้น เพื่อขับเคลื่อนการพัฒนาท้องถิ่นเสมือนหนึ่งการขับเคลื่อนการพัฒนาจังหวัด ซึ่งไม่สามารถแยกส่วนใดส่วนหนึ่งออกจากกันได้ นอกจากนี้โครงการพัฒนาท้องถิ่นต้องเป็นโครงการเชื่อมต่อหรือเดินทางไปด้วยกันกับยุทธศาสตร์จังหวัดที่ได้กำหนดขึ้นเป็นปัจจุบัน	(๕)	๕
๕.๘ โครงการแก้ไข ปัญหาความยากจนหรือ การเสริมสร้างให้ ประเทศชาติมั่นคง มั่งคั่ง ยั่งยืน ภายใต้หลัก	เป็นโครงการที่ดำเนินการภายใต้พื้นฐานความพอเพียงที่ประชาชนดำเนินการเอง หรือร่วมดำเนินการ เป็นโครงการต่อยอดและขยายได้ เป็นโครงการที่ประชาชนต้องการเพื่อให้เกิดความยั่งยืน ซึ่งมีลักษณะที่จะให้ท้องถิ่นมีความมั่นคง มั่งคั่ง ยั่งยืน เป็นท้องถิ่นที่พัฒนาแล้วด้วยการพัฒนาปรัชญาเศรษฐกิจพอเพียง	(๕)	๕
ประชาชน ๕.๙ งบประมาณมีความ สอดคล้องกับเป้าหมาย (ผลผลิตของโครงการ)	งบประมาณโครงการพัฒนาจะต้องคำนึงถึงหลักสำคัญ ๕ ประการในการจัดทำโครงการได้แก่ (๑) ความประหยัด (Economy) (๒) ความมีประสิทธิภาพ (Efficiency) (๓) ความมีประสิทธิภาพ (Effectiveness) (๔) ความยุติธรรม (Equity) (๕) ความโปร่งใส (Transparency)	(๕)	๕
๕.๑๐ มีการประมาณ การราคาถูกต้องตาม หลักวิธีการงบประมาณ	การประมาณราคาเพื่อการพัฒนาต้องให้สอดคล้องกับโครงการถูกต้องตามหลักวิชาการทางช่าง หลักของราคากลาง ราคากลางท้องถิ่น มีความโปร่งใสในการกำหนดราคาและตรวจสอบในเชิงประจักษ์	(๕)	๕

ประเด็น การพิจารณา	รายละเอียดหลักเกณฑ์	คะแนน เต็ม	คะแนน ที่ได้
๕.๑๑ มีการกำหนด ตัวชี้วัด (KPI) และ สอดคล้องกับ วัตถุประสงค์และผลที่ คาดว่าจะได้รับ	มีการกำหนดตัวชี้วัดผลงาน (Key Performancy Indicator : KPI) ที่ สามารถวัดได้ (measurable) ใช้บอกประสิทธิผล (effectiveness) ใช้บอกประสิทธิภาพ (efficiency) ได้ เช่น การกำหนดความพึงพอใจ การกำหนดร้อยละ การกำหนดอันเกิดจากผลของวัตถุประสงค์ที่เกิดที่สิ่งที่ได้รับ (การคาดการณ์ คาดว่าจะได้รับ)	(๕)	
๕.๑๒ ผลที่คาดว่าจะ ได้รับสอดคล้องกับ วัตถุประสงค์	ผลที่ได้รับเป็นสิ่งที่เกิดขึ้นได้จริงจากการดำเนินการตามโครงการพัฒนาซึ่งสอดคล้องกับวัตถุประสงค์ที่ตั้งไว้ การได้ผลหรือผลที่เกิดขึ้นจะต้องเท่ากับวัตถุประสงค์หรือมากกว่าวัตถุประสงค์ ซึ่งการเขียนวัตถุประสงค์ควรคำนึงถึง (๑) ความเป็นไปได้และมีความเฉพาะเจาะจง ในการดำเนินงานตามโครงการ (๒) วัดและประเมินผลระดับของความสำเร็จได้ (๓) ระบุสิ่งที่ต้องการดำเนินงานอย่างชัดเจนและเฉพาะเจาะจงมากที่สุดและสามารถปฏิบัติได้ (๔) เป็นเหตุเป็นผล สอดคล้องกับความเป็นจริง (๕) ส่งผลต่อการบ่งบอกเวลาได้	(๕)	
รวมคะแนน		๑๐๐	

๔.๓ สรุปผลการพัฒนาท้องถิ่นในภาพรวม

ในการจัดทำแผนพัฒนาท้องถิ่น (พ.ศ. ๒๕๖๑ - ๒๕๖๕) ขององค์กรปกครองส่วนท้องถิ่น ก็เพื่อใช้เป็นเครื่องมือในการพัฒนา เป็นแนวทางในการบริหารพัฒนาท้องถิ่นให้บรรลุตามวัตถุประสงค์และเป้าหมาย เกิดประสิทธิภาพประสิทธิผลสูงสุดในการแก้ไขปัญหาให้กับประชาชน ก่อให้เกิดประโยชน์และสามารถตอบสนองความต้องการพัฒนาของประชาชน โดยพิจารณาบรรจุโครงการในงบประมาณรายจ่ายประจำปี งบประมาณรายจ่ายเพิ่มเติม และงบประมาณจากเงินสะสม โดยจะต้องมีการติดตามและประเมินผลแผนพัฒนาตามระเบียบกระทรวงมหาดไทย ว่าด้วยการจัดทำแผนพัฒนาขององค์กรปกครองส่วนท้องถิ่น พ.ศ. ๒๕๔๘ และที่แก้ไขเพิ่มเติมถึง (ฉบับที่ ๓) พ.ศ. ๒๕๖๑ เป็นการสรุปผลในการรวมของท้องถิ่น เป็นการติดตามผลการนำยุทธศาสตร์ขององค์กรปกครองส่วนท้องถิ่นว่าเกิดผลทั้งในเชิงปริมาณ และเชิงคุณภาพอย่างไรซึ่งสามารถวัดผลได้ทั้งเชิงสถิติต่างๆ ตารางกราฟ และการพรรณนา ดังนี้

(๑) การวัดผลในเชิงปริมาณและเชิงคุณภาพ

(๑.๑) การวัดผลในเชิงปริมาณ (Quantity)

- โดยเครื่องมือที่ใช้ในการติดตามและประเมินผลในเชิงปริมาณ มีดังนี้

การวางแผนพัฒนาท้องถิ่น (พ.ศ. ๒๕๖๑ - ๒๕๖๕)										
ได้กำหนดโครงการที่จะดำเนินการตามแผนพัฒนาท้องถิ่น (พ.ศ. ๒๕๖๑ - ๒๕๖๕)										
ยุทธศาสตร์ อปท.	๒๕๖๑		๒๕๖๒		๒๕๖๓		๒๕๖๔		๒๕๖๕	
	จำนวน	งบประมาณ	จำนวน	งบประมาณ	จำนวน	งบประมาณ	จำนวน	งบประมาณ	จำนวน	งบประมาณ
๑. ยุทธศาสตร์ด้านโครงสร้างพื้นฐาน	๒๘	๔๓,๐๖๑,๐๐๐	๖๘	๖๕,๕๘๕,๐๐๐	๗๙	๕๕,๗๑๖,๖๐๐	๒๖	๔๘,๐๔๖,๖๐๐	๓๔	๑๓,๔๕๕,๐๐๐
๒. ยุทธศาสตร์ด้านสังคมและส่งเสริมคุณภาพชีวิต	๔๙	๒๐,๙๘๓,๘๙๔	๕๓	๒๕,๙๖๔,๘๙๔	๔๔	๑๘,๘๔๗,๓๙๔	๔๕	๑๘,๘๘๗,๓๙๔	๔๒	๑๘,๒๔๗,๓๙๔
๓. ยุทธศาสตร์ด้านศาสนา ศิลปวัฒนธรรม ฯ	๒๑	๑,๓๐๐,๐๐๐	๒๔	๕,๒๔๐,๐๐๐	๒๒	๑,๔๐๐,๐๐๐	๒๒	๓,๘๒๐,๐๐๐	๒๒	๑,๔๐๐,๐๐๐
๔. ยุทธศาสตร์ด้านการบริหารจัดการและอนุรักษ์ทรัพยากรธรรมชาติและสิ่งแวดล้อม	๓	๗๐,๐๐๐	๕	๑๒๐,๐๐๐	๖	๒๗๐,๐๐๐	๖	๒๗๐,๐๐๐	๖	๒๗๐,๐๐๐
๕. ยุทธศาสตร์ด้านการบริหารและจัดการองค์กร	๑๔	๑,๑๘๗,๐๐๐	๑๔	๘๙๙,๕๐๐	๑๔	๒,๓๓๗,๐๐๐	๑๑	๗๕๗,๐๐๐	๑๐	๗๔๒,๐๐๐
รวม	๑๑๕	๖๖,๕๙๙,๘๙๔	๑๖๒	๙๗,๘๐๙,๓๙๔	๑๖๕	๗๗,๕๗๐,๙๙๔	๑๕๐	๗๑,๗๙๐,๙๙๔	๑๑๔	๓๔,๑๑๔,๓๙๔

สรุปรายงานผลการดำเนินการ ประจำปีงบประมาณ พ.ศ. ๒๕๖๑						
ลำดับที่	รายการ	โครงการ	งบประมาณ	โครงการที่สามารถดำเนินการได้ (.....โครงการ)		
				คิดเป็นร้อยละของแผนพัฒนาท้องถิ่นสี่ปี	คิดเป็นร้อยละของโครงการที่ดำเนินการได้ตามแผน	คิดเป็นร้อยละของข้อบัญญัติ+เงินสะสม
๑	บรรจุในแผนพัฒนาท้องถิ่น	๑๑๕	๖๖,๕๙๙,๘๙๔	๕๘.๒๖	๔๐.๘๗	๔๒.๖๑
๒	ตั้งในข้อบัญญัติงบประมาณ	๖๗	๒๖,๖๙๑,๓๔๑			
๓	จากเงินสะสม	๒	๑,๖๑๔,๗๐๙			
๔	สามารถดำเนินการได้ - ข้อบัญญัติ = + - เงินสะสม =	๔๗ ๒	๒๐,๓๒๖,๑๕๒.๑๖			

(๑.๒) การวัดผลในเชิงคุณภาพ (Quality)

การจัดผลเชิงคุณภาพ ใช้การสำรวจความพึงพอใจในการวัดผลเชิงคุณภาพ โดยภาพรวม โดยได้มีการประเมินความพึงพอใจ ซึ่งการประเมินความพึงพอใจทำให้ทราบถึงผลเชิงคุณภาพในการดำเนินงานของเทศบาลในภาพรวม

โดยเครื่องมือที่ใช้ในการประเมินความพึงพอใจ มีดังนี้

แบบที่ ๓/๓ แบบประเมินความพึงพอใจต่อผลการดำเนินงานขององค์กรปกครองส่วนท้องถิ่น

แบบที่ ๓/๔ แบบประเมินความพึงพอใจของผู้รับบริการในงานบริการขององค์กรปกครองส่วนท้องถิ่น

๔.๔ ข้อเสนอแนะในการจัดทำแผนพัฒนาท้องถิ่นใน

(๑) ผลกระทบนำไปสู่นาครด

(๑.๑) ปัญหาสาธารณสุขต่างๆ ที่เกิดขึ้นในองค์กรปกครองส่วนท้องถิ่น อันได้แก่ ภัยแล้ง วาตะภัย น้ำท่วม ที่เกิดขึ้นและส่งผลกระทบต่อประชาชนในพื้นที่ เกิดความเสียหายทั้งชีวิต และทรัพย์สิน แนวทางการแก้ไข คือพิจารณาวางแผนการดำเนินการป้องกัน ก่อนเกิดเหตุ ระหว่างเกิดเหตุ หลังเกิดเหตุ บรรจุแผนงาน โครงการ กิจกรรม การให้ความช่วยเหลือต่างๆ จัดตั้งศูนย์ช่วยเหลือ ประชาชนขององค์กรปกครองส่วนท้องถิ่น เพื่อสามารถดำเนินการได้ทันท่วงที

(๑.๒) ปัญหาโรคระบาดที่เกิดจากคน เกิดจากสัตว์ ที่ส่งผลอันตราย หรือคร่า ต่อชีวิตประชาชน และสัตว์ต่างๆ ในตำบล ซึ่งได้แก่ โรคไข้หวัดใหญ่ โรคมือ เท้า ปาก ที่เกิดขึ้นกับ เด็กๆ โรคพิษสุนัขบ้า แนวทางการแก้ไขปัญหา คือ ฝึกอบรม ประชาสัมพันธ์ รมรงค์การป้องกัน ลง พื้นที่ระงับการเกิดโรคระบาด การทำลาย การรักษา

(๑.๓) ปัญหาประชาชนมีรายได้น้อย การศึกษาต่ำ ประชาชนในตำบลยังมีคน รายได้น้อย มีหนี้สินเยอะ ไม่เพียงพอในการดำรงชีวิต ค่าครองชีพสูง แนวทางการแก้ไขปัญหา ให้ความรู้เกี่ยวกับการประกอบอาชีพ สาธิตการประกอบอาชีพ ช่วยเหลือประชาชนซ่อมแซมบ้านคนจน ผู้ มีรายได้น้อย ส่งเสริมด้านการศึกษาโดยการจัดบริการสาธารณสุขด้านการศึกษา การจัดตั้งศูนย์พัฒนาเด็ก เล็ก สนับสนุนกิจกรรมต่างๆ ให้กับเด็กนักเรียน จ้างเด็กนักเรียนในช่วงปิดภาคเรียนเพื่อมีรายได้

(๑.๔) ปัญหายาเสพติดในตำบล ในพื้นที่ยังไม่พบว่ามีการค้ายาเสพติด และยังไม่พบรายงานว่ามีผู้ติดยาเสพติด แต่เพื่อเป็นการป้องกัน มีแนวทางการป้องกัน โดยการลงพื้นที่ค้นหา การรณรงค์ป้องกัน การให้ความรู้กับประชาชนได้ทราบถึงโทษของยาเสพติด

(๒) ข้อสังเกต ข้อเสนอแนะ ผลจากการพัฒนา

(๒.๑) ข้อสังเกต จากการสำรวจข้อมูล การลงพื้นที่ในตำบล จะเห็นว่า ประชาชนยังมีปัญหาที่จะต้องดำเนินการแก้ไขอยู่มาก ดังนี้ ด้านการศึกษา สาธารณสุข ความมั่งคั่ง ปลอดภัยในชีวิตและทรัพย์สิน การศาสนา ศิลปวัฒนธรรม ประเพณี กีฬา สถานที่ผ่อนหย่อนใจ สวัสดิการสังคม การเกษตร เศรษฐกิจ อุตสาหกรรม การพัฒนาอาชีพ เส้นทางคมนาคมขนส่ง/ไฟฟ้า/ น้ำประปา/แหล่งน้ำเพื่ออุปโภค - บริโภค ด้านทรัพยากรและสิ่งแวดล้อม ขยะมูลฝอยและสิ่งปฏิกูล จาก ปัญหาต่างๆ ประชาชนไม่สามารถแก้ไขปัญหาเองได้จึงต้องเสนอให้องค์กรปกครองส่วนท้องถิ่นแก้ไข ทำให้มีการเสนอโครงการเข้ามาเป็นจำนวนมาก ซึ่งงบประมาณขององค์กรปกครองส่วนท้องถิ่นนั้นมีจำกัด ไม่เพียงพอต่อการจัดการได้

(๒.๒) ข้อเสนอแนะ จากข้อสังเกตดังกล่าว มีข้อเสนอแนะในการแก้ไขปัญหา ต่างๆ ดังนี้ ปัญหาต่างๆ ที่ถูกเสนอมายังองค์กรปกครองส่วนท้องถิ่น นั้น ควรนำมาพิจารณาจัดลำดับ ความสำคัญโดยประชาคมท้องถิ่น ซึ่งมีหลายภาคส่วน ประกอบไปด้วย คณะกรรมการพัฒนาขององค์กร ปกครองส่วนท้องถิ่น สมาชิกสภาท้องถิ่น ผู้นำหมู่บ้าน ตัวแทนส่วนราชการ รัฐวิสาหกิจ หน่วยงานที่ เกี่ยวข้อง ประชาชนทั่วไป ร่วมกันพิจารณาจัดลำดับความสำคัญของโครงการ และพิจารณาบรรจุเข้า

แผนพัฒนาท้องถิ่นต่อไป กรณีโครงการที่เกินศักยภาพก็ให้องค์กรปกครองส่วนท้องถิ่นเสนอขอรับการสนับสนุนจากหน่วยงานอื่น

(๒.๓) ผลจากการพัฒนา จากการพัฒนาที่ผ่านมาพบว่าองค์กรปกครองส่วนท้องถิ่นได้แก้ไขปัญหาให้กับประชาชนได้ในหลายเรื่อง และครอบคลุมทุกด้าน มีผลการประเมินอยู่ในเกณฑ์ที่ดี ประชาชนมีความพึงพอใจ แต่ก็ยังมีปัญหาที่จะต้องแก้ไขต่อไป ไม่ว่าจะเป็นด้านสิ่งแวดล้อมที่ยังมีการเผ่าถ่านที่ส่งกลิ่นเหม็นรบกวน การพนันที่ยังมีในพื้นที่ เส้นทางคมนาคมยังไม่ครบ ผลการพัฒนาขององค์กรปกครองส่วนท้องถิ่นในปีที่ผ่านมา สรุปได้ดังนี้

	ยุทธศาสตร์	โครงการ	จำนวนงบประมาณ	วงเงินตามสัญญา
๑.	๑.ด้านโครงสร้างพื้นฐาน	ก่อสร้างถนน ค.ส.ล.สายบ้านนายไสว ? ฝายน้ำล้นห้วยยูงกลาง ม.๑	๒๕๗,๐๐๐.๐๐	๒๕๗,๐๐๐.๐๐
๒.	๑.ด้านโครงสร้างพื้นฐาน	ก่อสร้างถนน ค.ส.ล. สายเขาพระทอง ม.๓ - เขาลำปะ ม.๒	๗๐๐,๐๐๐.๐๐	๖๙๘,๐๐๐.๐๐
๓.	๑.ด้านโครงสร้างพื้นฐาน	ก่อสร้างถนน ค.ส.ล. สายเขากอย ม.๓ -วังเคียน ม.๒ (บ้านอ.จรูญ)	๗๐๐,๐๐๐.๐๐	๖๙๗,๐๐๐.๐๐
๔.	๑.ด้านโครงสร้างพื้นฐาน	ก่อสร้างถนน ค.ส.ล. สายทุ่งนักษัน -ชลประทาน ม.๔	๗๐๐,๐๐๐.๐๐	๖๙๘,๐๐๐.๐๐
๕.	๑.ด้านโครงสร้างพื้นฐาน	ก่อสร้างถนน ค.ส.ล.สายสามแยกทุ่งไม้ไผ่ - ห้วยยูง ม.๕	๗๐๐,๐๐๐.๐๐	๕๑๓,๐๐๐.๐๐
๖.	๑.ด้านโครงสร้างพื้นฐาน	ก่อสร้างถนน ค.ส.ล. สายโรงเรียนบ้านทุ่งไชน ? วัดทุ่งไชน ?สามแยกพัฒนา ม.๕-ม.๖	๗๐๐,๐๐๐.๐๐	๕๐๔,๐๐๐.๐๐
๗.	๑.ด้านโครงสร้างพื้นฐาน	ก่อสร้างถนน ค.ส.ล. สายคลองลานแชะ-วังตาพูด ม.๗	๗๐๐,๐๐๐.๐๐	๕๕๘,๙๐๐.๐๐
๘.	๒.ด้านสังคมและส่งเสริมคุณภาพชีวิต	โครงการเพื่อนร่วมเดินทางในช่วงเทศกาลปีใหม่และสงกรานต์	๕๑,๐๐๐.๐๐	๓๕,๒๐๐.๐๐
๙.	๒.ด้านสังคมและส่งเสริมคุณภาพชีวิต	โครงการบริหารจัดการระบบการแพทย์ฉุกเฉิน	๓๕๐,๐๐๐.๐๐	๒๔๑,๖๑๐.๐๐
๑๐.	๒.ด้านสังคมและส่งเสริมคุณภาพชีวิต	โครงการอาหารเสริม(นม)ให้แก่เด็กใน ศพด.และโรงเรียนอนุบาลเขาพระทอง	๑,๘๑๙,๗๑๐.๐๐	๑,๕๐๔,๖๙๒.๑๖
๑๑.	๒.ด้านสังคมและส่งเสริมคุณภาพชีวิต	โครงการอาหารกลางวันศูนย์พัฒนาเด็กเล็กและโรงเรียนอนุบาลเขาพระทอง	๑,๕๗๘,๘๐๐.๐๐	๗๙๒,๖๒๐.๐๐
๑๒.	๒.ด้านสังคมและส่งเสริมคุณภาพชีวิต	โครงการจ้างเหมาบริการ ครูพี่เลี้ยง	๓๒๔,๐๐๐.๐๐	๓๐๕,๔๑๘.๐๐

	ยุทธศาสตร์	โครงการ	จำนวนงบประมาณ	วงเงินตามสัญญา
๑๓.	๒.ด้านสังคมและส่งเสริมคุณภาพชีวิต	โครงการอบรมให้ความรู้และรณรงค์การป้องกันโรคเอดส์และโรคอุบัติใหม่	๒๐,๐๐๐.๐๐	๑๑,๒๐๐.๐๐
๑๔.	๒.ด้านสังคมและส่งเสริมคุณภาพชีวิต	ปรับปรุงซ่อมแซมศูนย์พัฒนาเด็กเล็กสังกัดองค์การบริหารส่วนตำบลเขาพระทองจำนวน ๔ ศูนย์และโรงเรียนอนุบาลเขาพระทอง	๑๕๐,๐๐๐.๐๐	๑๕๐,๐๐๐.๐๐
๑๕.	๒.ด้านสังคมและส่งเสริมคุณภาพชีวิต	โครงการก่อสร้างเสาชิงช้าศูนย์พัฒนาเด็กเล็กชุมชนวัดเขาลำปะ	๒๒,๕๐๐.๐๐	๒๑,๖๐๐.๐๐
๑๖.	๒.ด้านสังคมและส่งเสริมคุณภาพชีวิต	โครงการก่อสร้างรั้วศูนย์พัฒนาเด็กบ้านทุ่งไขน	๒๓๓,๐๐๐.๐๐	๒๓๐,๐๐๐.๐๐
๑๗.	๒.ด้านสังคมและส่งเสริมคุณภาพชีวิต	โครงการจัดอบรม/กิจกรรมเสริมสร้างความรู้เกี่ยวกับประชาธิปไตยและการมีส่วนร่วมของประชาชนในท้องถิ่น	๑๒,๐๐๐.๐๐	๑๑,๙๐๐.๐๐
๑๘.	๒.ด้านสังคมและส่งเสริมคุณภาพชีวิต	สนับสนุนส่งเสริมสถาบันครอบครัว/ศูนย์พัฒนาครอบครัว	๒๕,๐๐๐.๐๐	๑๔,๘๐๐.๐๐
๑๙.	๒.ด้านสังคมและส่งเสริมคุณภาพชีวิต	โครงการส่งเสริมด้านเศรษฐกิจพอเพียง	๑๕๐,๐๐๐.๐๐	๑๙,๑๖๐.๐๐
๒๐.	๒.ด้านสังคมและส่งเสริมคุณภาพชีวิต	โครงการเบี้ยยังชีพผู้สูงอายุ	๗,๓๓๒,๐๐๐.๐๐	๗,๑๑๘,๕๐๐.๐๐
๒๑.	๒.ด้านสังคมและส่งเสริมคุณภาพชีวิต	โครงการเบี้ยยังชีพคนพิการ	๒,๗๑๖,๘๐๐.๐๐	๒,๓๒๙,๔๐๐.๐๐
๒๒.	๒.ด้านสังคมและส่งเสริมคุณภาพชีวิต	โครงการเบี้ยยังชีพผู้ป่วยเอดส์	๑๒๐,๐๐๐.๐๐	๗๑,๐๐๐.๐๐
๒๓.	๒.ด้านสังคมและส่งเสริมคุณภาพชีวิต	โครงการอุดหนุนอาหารกลางวันของนักเรียนโรงเรียนสังกัดสพฐ.	๒,๕๘๔,๐๐๐.๐๐	๖๒๓,๐๐๐.๐๐
๒๔.	๒.ด้านสังคมและส่งเสริมคุณภาพชีวิต	โครงการอุดหนุนอาหารเสริม(นม)นักเรียน โรงเรียนสังกัดสพฐ.	๒,๕๘๔,๐๐๐.๐๐	๑,๕๐๔,๖๙๒.๑๖
๒๕.	๒.ด้านสังคมและส่งเสริมคุณภาพชีวิต	โครงการอบรมด้านการป้องกันและระงับ อักคีภัยแก่นักเรียนในโรงเรียน	๒๐,๐๐๐.๐๐	๑๙,๘๐๐.๐๐
๒๖.	๒.ด้านสังคมและส่งเสริมคุณภาพชีวิต	โครงการอบรมด้าน พ.ร.บ.ข้อมูลข่าวสาร	๑๕,๐๐๐.๐๐	๘,๐๐๐.๐๐

	ยุทธศาสตร์	โครงการ	จำนวนงบประมาณ	วงเงินตามสัญญา
๒๗.	๓.ด้านศาสนา ศิลปวัฒนธรรม จารีตประเพณี และภูมิปัญญา ท้องถิ่น	โครงการจัดกิจกรรมประเพณีมาฆบูชาแห่ผ้าขึ้นธาตุ	๑๐,๐๐๐.๐๐	๕,๐๐๐.๐๐
๒๘.	๓.ด้านศาสนา ศิลปวัฒนธรรม จารีตประเพณี และภูมิปัญญา ท้องถิ่น	โครงการจัดงานประเพณีลอยกระทง	๓๕,๐๐๐.๐๐	๑๗,๕๐๐.๐๐
๒๙.	๓.ด้านศาสนา ศิลปวัฒนธรรม จารีตประเพณี และภูมิปัญญา ท้องถิ่น	โครงการจัดงานประเพณี สงกรานต์ รดน้ำขอพร ผู้สูงอายุ	๖๐,๐๐๐.๐๐	๙,๗๐๐.๐๐
๓๐.	๓.ด้านศาสนา ศิลปวัฒนธรรม จารีตประเพณี และภูมิปัญญา ท้องถิ่น	โครงการจัดกิจกรรมประเพณีแห่เทียนพรรษา	๑๕,๐๐๐.๐๐	๑๔,๕๐๐.๐๐
๓๑.	๓.ด้านศาสนา ศิลปวัฒนธรรม จารีตประเพณี และภูมิปัญญา ท้องถิ่น	โครงการร่วมงาน ดอกจูดบาน กาชาดของดีเมืองชะ อวด	๖๐,๐๐๐.๐๐	๕,๐๐๐.๐๐
๓๒.	๓.ด้านศาสนา ศิลปวัฒนธรรม จารีตประเพณี และภูมิปัญญา ท้องถิ่น	โครงการทำบุญตักบาตรสงฆ์ปีเก่าต้อนรับปีใหม่	๘๐,๐๐๐.๐๐	๑๓,๕๐๐.๐๐
๓๓.	๓.ด้านศาสนา ศิลปวัฒนธรรม จารีตประเพณี และภูมิปัญญา ท้องถิ่น	โครงการอนุรักษ์ศิลปะพื้นบ้านและวัฒนธรรมท้องถิ่น	๑๕,๐๐๐.๐๐	๑๔,๔๐๐.๐๐
๓๔.	๓.ด้านศาสนา ศิลปวัฒนธรรม จารีตประเพณี และภูมิปัญญา ท้องถิ่น	โครงการแข่งขันกีฬาสามสัมพันธ์องค์กรปกครองส่วน ท้องถิ่น	๓๐,๐๐๐.๐๐	๑๙,๖๓๕.๐๐
๓๕.	๓.ด้านศาสนา ศิลปวัฒนธรรม จารีตประเพณี และภูมิปัญญา ท้องถิ่น	โครงการแข่งขันกีฬาด้าน ยาสเปกติด	๓๘๐,๐๐๐.๐๐	๑๓,๙๐๐.๐๐
๓๖.	๓.ด้านศาสนา ศิลปวัฒนธรรม จารีตประเพณี และภูมิปัญญา ท้องถิ่น	โครงการจัดส่งนักกีฬา นักกรีฑา เยาวชน ประชาชน ร่วมแข่งขันกีฬา กรีฑาอำเภอชะอวด	๑๕๐,๐๐๐.๐๐	๑๓,๔๔๐.๐๐

	ยุทธศาสตร์	โครงการ	จำนวนงบประมาณ	วงเงินตามสัญญา
๓๗.	๓.ด้านศาสนา ศิลปวัฒนธรรม จารีตประเพณี และภูมิปัญญา ท้องถิ่น	โครงการจัดซื้อวัสดุกีฬา	๗๐,๐๐๐.๐๐	๗๐,๐๐๐.๐๐
๓๘.	๓.ด้านศาสนา ศิลปวัฒนธรรม จารีตประเพณี และภูมิปัญญา ท้องถิ่น	โครงการฝึกอบรมทักษะกีฬาสำหรับเด็กและเยาวชน	๒๐,๐๐๐.๐๐	๒๐,๐๐๐.๐๐
๓๙.	๔.ด้านการบริหารจัดการและ อนุรักษ์ทรัพยากรธรรมชาติและ สิ่งแวดล้อม	โครงการปลูกหญ้าแฝกตามแนวพระราชดำริ	๕,๐๐๐.๐๐	๓,๘๐๐.๐๐
๔๐.	๔.ด้านการบริหารจัดการและ อนุรักษ์ทรัพยากรธรรมชาติและ สิ่งแวดล้อม	โครงการสามวัยใส่ใจสิ่งแวดล้อม	๑๕,๐๐๐.๐๐	๑๓,๐๐๐.๐๐
๔๑.	๕.ด้านการบริหารและจัดการ องค์กร	โครงการเสริมสร้างคุณธรรมและจริยธรรมให้แก่ เจ้าหน้าที่ท้องถิ่น	๑๐,๐๐๐.๐๐	๙,๖๐๐.๐๐
๔๒.	๕.ด้านการบริหารและจัดการ องค์กร	โครงการจ้างเหมาบริการรักษาความปลอดภัยสถานที่ ราชการ	๖๖,๐๐๐.๐๐	๖๖,๐๐๐.๐๐
๔๓.	๕.ด้านการบริหารและจัดการ องค์กร	โครงการจัดงานรัฐพิธี	๗๐,๐๐๐.๐๐	๓๗,๘๐๐.๐๐
๔๔.	๕.ด้านการบริหารและจัดการ องค์กร	ปรับปรุงภูมิทัศน์บริเวณ อบต.	๘๐,๐๐๐.๐๐	๗๙,๐๐๐.๐๐
๔๕.	๕.ด้านการบริหารและจัดการ องค์กร	ก่อสร้าง/ปรับปรุงที่ทำการ องค์การบริหารส่วนตำบล	๔๑๔,๐๐๐.๐๐	๔๐๘,๐๐๐.๐๐
๔๖	๕.ด้านการบริหารและจัดการ องค์กร	โครงการจัดงานวันท้องถิ่นไทย	๒๐,๐๐๐.๐๐	๖,๐๐๐.๐๐
๔๗.	๕.ด้านการบริหารและจัดการ องค์กร	โครงการปรับปรุงระบบแผนที่ภาษีและทะเบียน ทรัพย์สิน	๑๓๐,๐๐๐.๐๐	๑๐๗,๗๑๐.๐๐